

PROGNOZA ODDZIAŁYWANIA NA ŚRODOWISKO

uchwalenia miejscowego planu zagospodarowania przestrzennego Gminy Żabia Wola
obejmującego działkę nr ew. 183/2 położoną w miejscowości Musuły

Opracowanie:

mgr Magda Lewandowska

uprawniona do sporządzania prognozy
oddziaływania na środowisko na podstawie
art. 74a ust. 2 pkt 1 lit. b, pkt 2 ustawy
z dnia 3 października 2008 r.

o udostępnianiu informacji o środowisku i jego ochronie (...)

Żabia Wola, marzec 2020 r.

SPIS TREŚCI

WSTĘP.....	3
CEL OPRACOWANIA PROGNOZY.....	3
PODSTAWY MERYTORYCZNE PROGNOZY.....	3
METODYKA PRACY.....	4
OGÓLNA CHARAKTERYSTYKA OBSZARU OBJĘTEGO PROJEKTEM PLANU.....	5
Położenie obszaru objętego projektem planu.....	5
Ukształtowanie powierzchni.....	5
Budowa geologiczna.....	6
Istniejące zagospodarowanie obszaru objętego projektem planu.....	6
Zasoby przyrodnicze.....	7
Lokalne korytarze ekologiczne.....	7
Klimat.....	7
Zasoby naturalne.....	7
Walory krajobrazowe i kulturowe.....	8
OCENA STANU ŚRODOWISKA.....	8
Powietrze atmosferyczne.....	8
Wody powierzchniowe i podziemne.....	9
Klimat akustyczny.....	11
Gleby.....	12
Oddziaływania elektromagnetyczne.....	12
OCENA TENDENCJI DO ZMIAN PRZY BRAKU REALIZACJI USTALEŃ PROJEKTU PLANU.....	12
PROJEKTOWANE FUNKCJE TERENU NA TLE ISTNIEJĄCEGO PLANU ZAGOSPODAROWANIA I WCZEŚNIEJSZYCH PLANÓW ZAGOSPODAROWANIA PRZESTRZENNEGO ORAZ STUDIUM.....	13
Funkcje przewidziane w projekcie planu.....	13
Projektowane funkcje obszaru na tle istniejącego zagospodarowania.....	13
Projektowane funkcje obszaru na tle wcześniejszych planów.....	13
Stopień realizacji Studium.....	13
OCENA ZGODNOŚCI USTALEŃ PLANU Z WNIOSKAMI WYNIKAJĄCYMI Z OPRACOWANIA EKOFIZJOGRAFICZNEGO.....	14
OCENA STANU ŚRODOWISKA NA OBSZARACH OBJĘTYCH ZNACZĄCYM ODDZIAŁYWANIEM USTALEŃ PROJEKTU PLANU.....	14
POWIĄZANIA W DOKUMENTAMI STRATEGICZNYMI SZCZEBLA MIĘDZYNARODOWEGO, WSPÓLNOTOWEGO I KRAJOWEGO.....	14
CELE OCHRONY ŚRODOWISKA NA SZCZEBLU MIĘDZYNARODOWYM I KRAJOWYM.....	15
SKUTKI DLA ŚRODOWISKA WYNIKAJĄCE Z PROJEKTOWANEGO PRZEZNACZENIA TERENU.....	16
OCENA ODDZIAŁYWANIA NA ŚRODOWISKO SKUTKÓW REALIZACJI PROJEKTU PLANU.....	16
Cel i przedmiot ochrony oraz integralność obszaru Natura 2000.....	16
Zdrowie ludzi oraz warunki życia ludzi.....	16
Zasoby przyrodnicze, różnorodność biologiczna, świat roślinny i zwierzęcy.....	17
Wody powierzchniowe i podziemne.....	17
Powietrze atmosferyczne.....	18
Powierzchnia ziemi i rzeźba terenu.....	18
Gleby.....	18
Krajobraz.....	18
Klimat.....	19
Zasoby naturalne.....	19
Zabytki.....	19
Dobra materialne.....	19
Ryzyko wystąpienia poważnych awarii.....	19
Niekorzystne oddziaływania w zakresie hałasu i wibracji.....	19
Pola elektromagnetyczne.....	20
Obszary chronione.....	20
OPIS PRZEWIDYWANYCH ODDZIAŁYWAŃ NA ŚRODOWISKO WYNIKAJĄCYCH Z REALIZACJI USTALEŃ PLANU.....	21
Oddziaływanie bezpośrednie, pośrednie i wtórne.....	21
Oddziaływanie krótko-, średnio- i długoterminowe.....	21

Prognoza oddziaływania na środowisko

Oddziaływanie stałe i chwilowe.....	21
Oddziaływanie znaczące.....	22
Oddziaływanie skumulowane.....	22
Transgraniczne oddziaływanie na środowisko.....	22
OCENA ROZWIĄZAŃ PROJEKTU PLANU MAJĄCA NA CELU ELIMINACJĘ LUB OGRANICZENIE NEGATYWNEGO ODDZIAŁYWANIA NA ŚRODOWISKO REALIZACJI USTALEŃ PROJEKTU PLANU.....	22
Opis rozwiązań eliminujących lub ograniczających negatywny wpływ na środowisko ustaleń projektu planu.....	22
Zapisy w projekcie planu określające zasady i warunki zagospodarowania wynikające z potrzeb ochrony środowiska przyrodniczego.....	23
Najważniejsze zasady i warunki w zakresie infrastruktury technicznej.....	23
Ocena przyjętych w projekcie planu rozwiązań eliminujących lub ograniczających negatywny wpływ na środowisko.....	24
Rozwiązania mające na celu zapobieganie, ograniczanie lub kompensację przyrodniczą negatywnych oddziaływań na środowisko, mogących być rezultatem realizacji planu, w tym na przyrodę.....	24
METODY ANALIZY SKUTKÓW REALIZACJI POSTANOWIEŃ PROJEKTU PLANU I CZĘSTOTLIWOŚCI ICH PRZEPROWADZANIA	25
ROZWIĄZANIA ALTERNATYWNE.....	25
WNIOSKI.....	26
STRESZCZENIE W JĘZYKU NIESPECJALISTYCZNYM.....	27
O Ś W I A D C Z E N I E.....	28

1. WSTĘP

Prognoza oddziaływania na środowisko dotyczy projektu miejscowego planu zagospodarowania przestrzennego Gminy Żabia Wola obejmującego działkę nr ew. 183/2 położoną w miejscowości Musuły, sporządzonego na podstawie Uchwały Nr 89/XVI/2019 Rady Gminy Żabia Wola z dnia 27 listopada 2019r. w sprawie przystąpienia do sporządzenia miejscowego planu zagospodarowania przestrzennego Gminy Żabia Wola obejmującego działkę 183/2 położoną w miejscowości Musuły.

Niniejsza prognoza zawiera, określa, analizuje i ocenia oraz przedstawia zagadnienia zgodnie z art. 51 ust 2 ustawy z dnia 3 października 2008 r. o udostępnianiu informacji o środowisku i jego ochronie, udziale społeczeństwa w ochronie środowiska oraz o ocenach oddziaływania na środowisko, z uwzględnieniem wymagań określonych w art. 52 tej ustawy.

Podstawą do przystąpienia do opracowania planu miejscowego przemawia art. 40a Ustawy o lasach z dnia 28 września 1991 roku (Dz. U. z 2018r., poz. 2129 z późn. zm.). Zgodnie z powołaną Ustawą Lasy Państwowe mogą sprzedawać nieruchomości zabudowane budynkami mieszkalnymi i samodzielne lokale mieszkalne oraz grunty z budynkami mieszkalnymi w budowie, nieprzydatne Lasom Państwowym.

Łącznie z lokalami sprzedaje się grunty wraz z przynależnościami, niezbędne do korzystania z lokali. Grunty pod budynkami oraz grunty z budynkami związane, będące przedmiotem sprzedaży, uważa się za grunty wyłączone z produkcji rolnej i leśnej w rozumieniu przepisów o ochronie gruntów rolnych i leśnych.

Grunty te podlegają z urzędu ujawnieniu w miejscowym planie zagospodarowania przestrzennego oraz ewidencji gruntów i budynków jako grunty zabudowane.

2. CEL OPRACOWANIA PROGNOZY

Projekt planu został sporządzony w celu ustalenia zasad zagospodarowania terenu, w tym przede wszystkim terenu istniejącej zabudowy mieszkaniowej oraz planistyczne uporządkowanie obszaru objętego planem poprzez określenie zasad z zakresu kształtowania przestrzeni oraz wyposażenia w infrastrukturę techniczną.

Celem niniejszej prognozy jest:

- ocena istniejącego stanu środowiska i określenie tendencji zmian tego stanu przy braku realizacji ustaleń projektu planu,
- ocena stanu środowiska na obszarach, na których w przypadku realizacji ustaleń projektu planu występowałoby znaczące oddziaływanie na środowisko,
- określenie istniejących problemów ochrony środowiska,
- ocena zakresu uwzględnienia celów ochrony środowiska na szczeblu krajowym i międzynarodowym w ustaleniach projektu planu,
- ocena oddziaływania na środowisko skutków realizacji projektu planu,
- ocena przyjętych w projekcie planu rozwiązań eliminujących lub ograniczających niekorzystne oddziaływanie na środowisko skutków realizacji projektu planu,
- sformułowanie wniosków odnoszących się do ustaleń projektu planu w zakresie eliminacji lub minimalizacji możliwego negatywnego oddziaływania na środowisko.

3. PODSTAWY MERYTORYCZNE PROGNOZY

Prognoza została sporządzona na podstawie informacji zawartych w następujących opracowaniach i dokumentach:

- Projekt miejscowego planu zagospodarowania przestrzennego Gminy Żabia Wola obejmującego działkę nr ew. 183/2 położoną w miejscowości Musuły (Żabia Wola 2020),

Prognoza oddziaływania na środowisko

- Studium uwarunkowań i kierunków zagospodarowania przestrzennego gminy Żabia Wola zatwierdzone Uchwałą Nr 8/XVII/2012 Rady Gminy Żabia Wola z dnia 24 kwietnia 2012r. z późn. zm.,
- Program Ochrony Środowiska dla Gminy Żabia Wola na lata 2018 – 2021 z perspektywą do roku 2024 roku zatwierdzone Uchwałą Nr 24/XXXIV/2018 Rady Gminy Żabia Wola z dnia 24 kwietnia 2018 r.,
- Opracowanie ekofizjograficzne dla Gminy Żabia Wola (Żabia Wola 2009),
- Roczna ocena jakości powietrza w województwie mazowieckim w roku 2018 r. (Warszawa 2019),
- Wojewódzki Plan Gospodarki Odpadami dla województwa mazowieckiego na lata 2016 - 2021 z uwzględnieniem lat 2022 - 2027 (Warszawa, 2015),
- Ocena poziomu pól elektromagnetycznych w roku 2018 (Warszawa, 2019),
- Program ochrony środowiska dla Województwa Mazowieckiego do 2022 r. (Warszawa 2017),
- Program ochrony powietrza dla strefy mazowieckiej, w której został przekroczony poziom docelowy ozonu w powietrzu (Uchwała Nr 138/18 Sejmiku Województwa Mazowieckiego z dnia 18 września 2018 r.);
- Plan gospodarowania wodami na obszarze dorzecza Wisły (Warszawa 2016),
- Wyniki badań monitoringowych jakości wód podziemnych prowadzonych w województwie mazowieckim w 2016 roku w ramach monitoringu regionalnego (Warszawa 2017);
- Wyniki klasyfikacji stanu/potencjału ekologicznego, stanu chemicznego i oceny stanu jednolitych części wód powierzchniowych w województwie mazowieckim w roku 2016 (Warszawa 2017);
- Strategia Zrównoważonego Rozwoju Gminy Żabia Wola do 2030 roku (Uchwałą Rady Gminy Żabia Wola nr 131/XV/2015 z dnia 22 grudnia 2015 r.);
- Plan Gospodarki Niskoemisyjnej w Gminie Żabia Wola (Uchwała Nr 119/XIV/2015 Rady Gminy Żabia Wola z dnia 24 listopada 2015 r.),
- Roczna analiza stanu gospodarki odpadami komunalnymi na terenie Gminy Żabia Wola za rok 2018 (Żabia Wola 2019);
- Wieloletni Plan Inwestycyjny Gminy Żabia Wola na lata 2016-2022 (Uchwała Rady Gminy Żabia Wola Nr 25/XVIII/2016 z dnia 26 kwietnia 2016 r.);
- Karta informacyjna JCWP 65 www.pgi.gov.pl;
- Objasnienia do mapy geośrodowiskowej Polski 1:50 000, Arkusz Grodzisk Mazowiecki (558), (Warszawa, 2010);
- Objasnienia do mapy hydrogeologicznej Polski 1:50 000, Arkusz Grodzisk Mazowiecki (558), (Warszawa 1997);
- Objasnienia do szczegółowej mapy geologicznej Polski 1:50000, Arkusz Grodzisk Mazowiecki (558), Słowański W., Państwowy Instytut Geologiczny, (Warszawa 1988).

Zakres prognozy został uzgodniony dnia 02.01.2020 r. pismem ZNS.717.10.2019.AT.9200 z Państwowym Powiatowym Inspektorem Sanitarnym w Grodzisku Mazowieckim oraz dnia 13.01.2020 r. pismem WOOS-III.411.355.2019.JD z Regionalnym Dyrektorem Ochrony Środowiska w Warszawie.

4. METODYKA PRACY

Opracowywanie prognozy przebiegało zgodnie z wyznaczonymi etapami prac:

- **prace kameralne** – analiza opracowań sporządzonych dla obszaru objętego projektem planu oraz dla regionu,
- **badania terenowe i weryfikacja danych** uzyskanych w wyniku prac kameralnych,
- **synteza wniosków** w postaci opracowania tekstowego.

Skutki realizacji projektu planu zostały ocenione pod względem oddziaływania na poszczególne komponenty środowiska i ich wzajemne relacje oraz pod kątem przyjętych w projekcie planu rozwiązań mających na celu eliminację lub minimalizację negatywnego oddziaływania na środowisko ustaleń projektu planu.

5. OGÓLNA CHARAKTERYSTYKA OBSZARU OBJĘTEGO PROJEKTEM PLANU

5.1. Położenie obszaru objętego projektem planu

Obszar objęty projektem planu położony jest w województwie mazowieckim, w powiecie grodziskim, w północnej części gminy Żabia Wola, w północnej części miejscowości Musuły. Obejmuje działkę o nr ew. 183/2 w miejscowości Musuły o powierzchni 0,20ha.

Miejscowość Musuły znajduje się w odległości ok. 5 km od centrum administracyjnego gminy - miejscowości Żabia Wola. Obszar opracowania otoczony jest terenami leśnymi, położonymi na północnym skraju gminy, przy bliskim sąsiedztwie osiedla domów jednorodzinnych w Książenicach, gm. Grodzisk Mazowiecki.

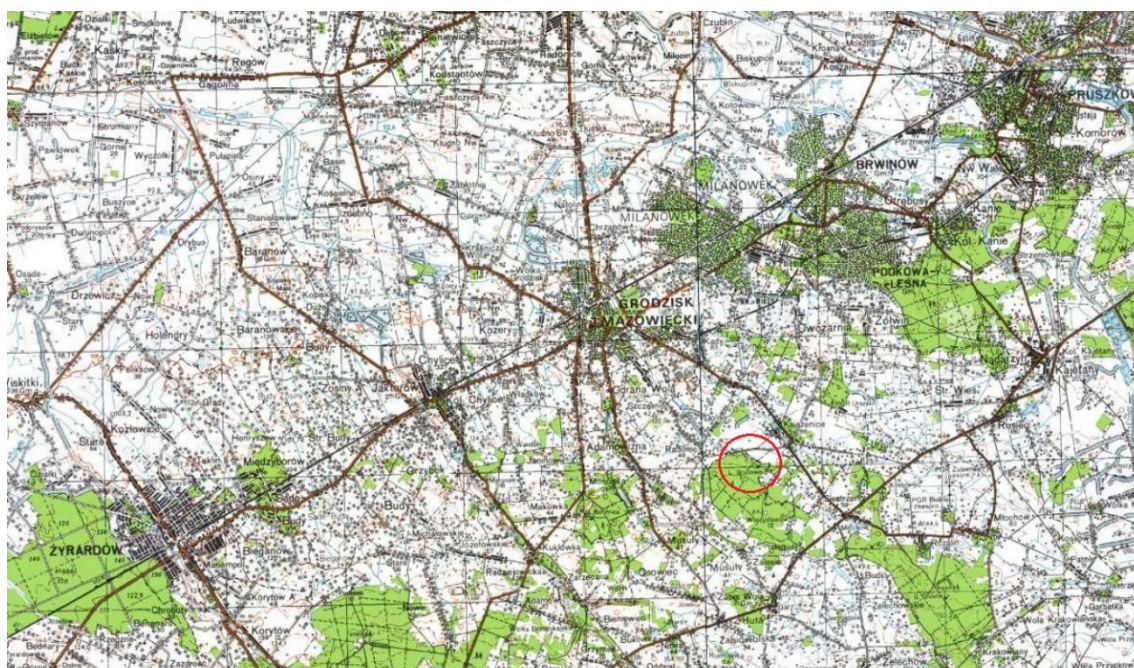

Ryc.1 Orientacyjna lokalizacja terenu opracowania w północnej części gminy Żabia Wola, w powiecie grodziskim

Źródło: opracowanie własne

Najbliższe większe jednostki osadnicze oddalone są o ok. 9 km na północ – Grodzisk Mazowiecki, ok. 12 km na północny-wschód – Brwinów i ok. 24 km południowy-zachód – Żyrardów. Ponadto obszar opracowania posiada dogodne połączenie z drogą ekspresową S8, łączącą Warszawę z Wrocławiem.

Lokalizację obszaru opracowania przedstawiono na rysunku nr 1.

5.2. Ukształtowanie powierzchni

Według regionalizacji fizyczno-geograficznej obszar opracowania znajduje się w zasięgu podprovincji Niziny Środkowopolskie (318), w obrębie makroregionu Wzniesienia Południowomazowieckie (318.8) oraz mezoregionu Wysoczyzna Rawska (318.83), który przechodzi łagodnym skłonem w wysoczyznę morenową.

Pod względem geomorfologicznym analizowany obszar stanowi równinę urozmaiconą pagórkami morenowymi i dolinami rzeczny. Powstanie wysoczyzny związane jest z działalnością lądolodu z okresu zlodowacenia środkowopolskiego stadiu Warty. Krajobraz tego obszaru jest bardzo monotony i wyrównany. Wysokość bezwzględna wynosi ok. 137,5 m n.p.m.

5.3. Budowa geologiczna

Obszar opracowania został ukształtowany podczas stadiału Warty Zlodowacenia Środkowopolskiego. W podłożu dominują piaski i żwiry wodnolodowcowe dolne na łąkach, mułkach i piaskach zastoiskowych dolnych. Osady te związane są z akumulacją sandrową łądolodu stadiału mazowieckiecko-podlaskiego i wykształcone zostały w postaci piasków różnoziarnistych ze żwirami. Ich miąższość maksymalna wynosi 20m. Mają one znaczenie surowcowe i są eksploatowane w wielu żwirowniach. Osady te tworzą rozległe wystąpienia na powierzchni terenu. W stropie tych osadów znajdowane były często rezydwa glin zwałowych oraz ślady ich rozmywania i niszczenia.

Występujące na przedmiotowym obszarze utwory określane są jako piaski i żwiry budowlane o małym znaczeniu, głównie ze względu na płytkie występowanie zwierciadła wód (od 0 do 2,0 m p.p.t.) oraz niewielką miąższość tych utworów.

Główny użytkowy poziom wodonośny znajduje się w utworach czwartorzędowych tj. utworach pochodzenia lodowcowego: piaskach i żwirach o zmiennej miąższości. Występuje on na głębokości od 50 do 100m. Miąższość tego poziomu mieści się w przedziale 20 – 40 m, ze średnią miąższością 22 m. Wydajność potencjalna studni wierconej to wartość 30 – 50 m³/h. Jakość wody jest dobra, ale może być nietrwała z uwagi na brak izolacji. Woda ta nie wymaga uzdatniania. Stopień zagrożenia wód – niski. Na terenie opracowania znajduje się również drugi (podrzędny) poziom wodonośny – trzeciorzędowy. Warunki występowania wody gruntowej są pochodną ukształtowania powierzchni terenu i budowy geologicznej. Teren opracowania charakteryzuje się występowaniem ciągłej warstwy wód gruntowych. Głębokość występowania pierwszego zwierciadła wody na tym terenie w przeważającej części w przedziale 1,0 do ponad 2,0m ppt.

5.4. Istniejące zagospodarowanie obszaru objętego projektem planu

Funkcje przyrodnicze obszaru są mało zróżnicowane (Ryc.3). Na zagospodarowanie działki składa się budynek mieszkalny jednorodzinny oraz budynek gospodarczy, w średnim stanie technicznym.

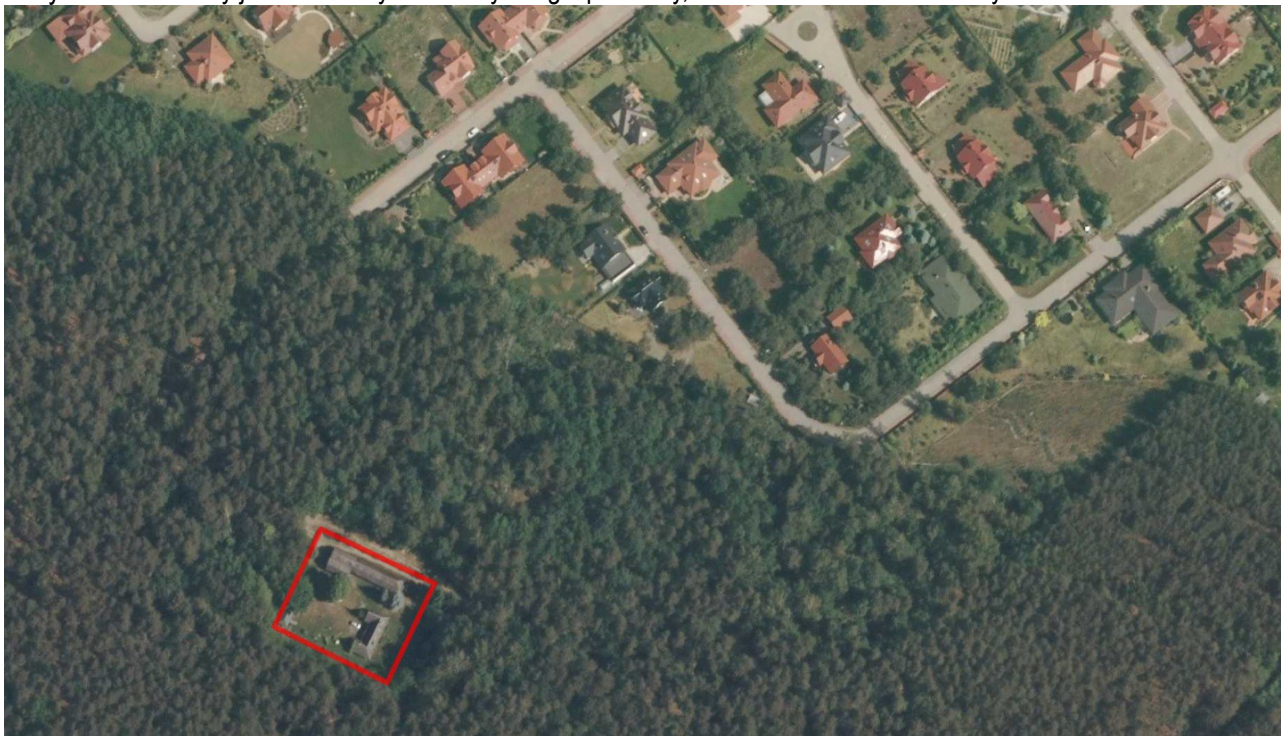

Ryc.3. Zdjęcie satelitarne z naniesioną granicą opracowania

Źródło: <https://zabawola.e-mapa.net/>

Obszar opracowania ze wszystkich stron sąsiaduje z terenem leśnym. Obsługa komunikacyjna zapewniona jest przez nieograniczoną w czasie służebność gruntową na rzecz każdego właściciela działki 183/2 polegającą na prawie przejścia i przejazdu przez działkę 183/1 drogą o szerokości 5 metrów i długości 180 metrów prowadzącą od drogi publicznej przez działkę 183/1 do działki 183/2.

5.5. Zasoby przyrodnicze

Obszar opracowania odznacza się brakiem istotnych walorów przyrodniczych i krajobrazowych. Zasoby przyrodnicze terenu są bardzo mocno ograniczone ze względu na istniejące zagospodarowanie. Na analizowanym obszarze nie stwierdzono występowania, ważnych z ekologicznego punktu widzenia, większych zadrzewień śródpolnych, wpływających na zwiększenie lokalnej bioróżnorodności.

Obszar opracowania leży poza obszarowymi formami ochrony przyrody w rozumieniu ustawy o ochronie przyrody z dnia 16 kwietnia 2004 r. (Dz.U. z 2020 r. Poz. 55).

5.6. Lokalne korytarze ekologiczne

Korytarze ekologiczne są łącznikami pomiędzy terenami zasiedlanymi przez różne populacje zwierząt i umożliwiają im migrację oraz ekspansję na nowe obszary. Naturalne drogi wędrówek wiążą się przede wszystkim z lasami oraz obszarami bagiennymi i dolinami rzeczny. W obszarze opracowania nie występują struktury pełniące funkcje cennych lokalnych korytarzy migracyjnych dla fauny, typu obszary bagienne, doliny rzeczne czy tereny leśne. Jest to teren usytuowany w bezpośrednim sąsiedztwie dużego węzła komunikacyjnego, całkowicie odizolowany od terenów cennych przyrodniczo.

Obszar objęty opracowaniem leży więc poza zasięgiem regionalnych i ponadregionalnych korytarzy ekologicznych. Najbliższą tego typu formą (zgodnie z danymi udostępnianymi przez Generalną Dyрекcję Ochrony Środowiska – usługa WMS), jest korytarz ekologiczny Kampinoskiego Parku Narodowego, znajdujący się ok. 20 km na północ od obszaru opracowania.

5.7. Klimat

Klimat Gminy Żabia Wola jest typowym dla środkowej Polski i charakteryzuje się przejściowym klimatem morskim i kontynentalnym oraz znaczną zmiennością stanów pogody (zwłaszcza wiosną).

Wahania prędkości i zmiany kierunku wiatru są dość znaczne. Wartość prędkości wiatru są wyższe zimą (4,6 m/s) niż latem (3,3 m/s). Średnia miesięczna prędkość wiatrów dolnych w marcu wynosi ok. 4,9 m/s, a w sierpniu 3,2 m/s, przy średniej rocznej (bez ciszy) 3,9 m/s. Częstość silnych wiatrów (10 m/s) jest na ogół mała (ok. 1,2 %). Według danych ze stacji Warszawa-Okęcie w regionie dominują wiatry z sektora zachodniego (16,7 %) i południowo-wschodniego (11,8%) oraz południowo-zachodniego (11,1 %). Są to równocześnie wiatry najsilniejsze, ponieważ ich prędkość średnia ważona wynosi około 4,2 m/s. Najrzadziej występują wiatry północno-wschodnie (3,7 %) i północne (4,7 %). Są to wiatry najłagodniejsze, których prędkość średnia ważona wynosi 3,1 m/s i 3,4 m/s.

Średnie roczne zachmurzenie w województwie mazowieckim wynosi przeciętnie 6,6-6,8 w skali pokrycia nieba 0-10. W gminie Żabia Wola liczba dni pochmurnych waha się od 120 do 140. Średnia temperatura roczna wynosi ok. 7,7 0C. Najcieplejszym miesiącem jest lipiec, którego średnia temperatura wynosi + 18,9 0C, najzimniejszym - styczeń z temperaturą średnią – 3,6 0C.

Liczba dni mroźnych (max temperatura doby poniżej 0 0C) waha się od 30 do 50 rocznie, dni z przymrozkami (temperatura minimalna poniżej 0 0C) od 100 do 110 dni. Śnieg utrzymuje się 40 –60 dni w roku. Jesień bywa długa i dość ciepła. Pierwsze przymrozki notuje się w pierwszej dekadzie października, ostatnie w końcu kwietnia.

Suma roczna opadów to około 540 mm (średnia krajowa ok. 600 mm). Najczęściej deszcz pada w lipcu, natomiast śnieg w lutym. Parowanie terenowe wynosi powyżej 500 mm rocznie.

5.8. Zasoby naturalne

Zgodnie z serwisem Centralnej Bazy Danych Geologicznych Państwowego Instytutu Geologicznego na terenie miejscowości Musuły znajduje się udokumentowane czwartorzędowe złożo „Musuły” o kodzie KN 3919. Złożo zaliczone do złóż kruszyw naturalnych i piasków i obejmuje powierzchnię 1,0 ha. Złożo jest objęte nadzorem Okręgowego Urzędu Górniczego w Warszawie.

W/w złożo znajduje się poza obszarem objętym przedmiotowym planem miejscowym.

Aktualne obszary górnicze nie występują.

5.9. Walory krajobrazowe i kulturowe

Z uwagi na położenie w terenie leśnym i braku powiązania z większym, zabytkowym układem urbanistycznym obszar opracowania nie wyróżnia się znacznymi walorami krajobrazowymi. Istniejący budynek mieszkalny nie wyróżnia się na tle otoczenia.

W granicach opracowania nie występują obiekty zabytkowe podlegające ochronie w rozumieniu ustawy o ochronie zabytków i opiece nad zabytkami z dnia 23 lipca 2003 r. (Dz.U. z 2018 r. Poz. 2067).

6. OCENA STANU ŚRODOWISKA

6.1. Powietrze atmosferyczne

Na stan powietrza na terenie Gminy Żabia Wola mają wpływ następujące czynniki :

- emisja zorganizowana pochodząca ze źródeł punktowych i powierzchniowych,
- niska emisja, emisja ze środków transportu i komunikacji,
- emisja transgraniczna (spoza terenu gminy),
- emisja niezorganizowana.

Źródłem zanieczyszczenia powietrza występującym w sąsiedztwie obszaru projektu Planu jest system komunikacji samochodowej (emisja liniowa). Emisja liniowa - komunikacyjna - stwarza zagrożenie zwłaszcza w pobliżu dróg o dużym natężeniu ruchu kołowego. Zanieczyszczenia komunikacyjne (tlenek i dwutlenek węgla, tlenki azotu, węglowodory, pyły z metalami ciężkimi) pogarszają jakość powietrza atmosferycznego, a także wpływają na wzrost poziomu stężenia ozonu w troposferze. W przypadku zanieczyszczeń pochodzących ze środków transportu, źródło emisji znajduje się nisko nad ziemią, co powoduje, że zanieczyszczenia oddziałują na stan czystości szczególnie w najbliższym otoczeniu dróg. Z uwagi na położenie przedmiotowej działki w terenie leśnym emisja ta jest nieznaczna.

Badania i ocena jakości środowiska w Polsce prowadzone są w ramach Państwowego Monitoringu Środowiska, w oparciu o obowiązujące przepisy. Jak wynika z informacji przekazanej przez WIOŚ w Warszawie na terenie Gminy Wiskitki nie prowadzono pomiarów jakości powietrza. Natomiast w corocznej ocenie jakości powietrza wykonywanej przez WIOŚ w Warszawie w roku 2019 gmina Żabia Wola została włączona do strefy mazowieckiej, kod strefy PI1404.

Ocenę tą prowadzi się pod kątem ochrony zdrowia ludzi oraz ochrony roślin, uwzględniając zawartość benzenu, tlenków azotu, dwutlenku siarki, tlenku węgla, pyłu zawieszonego, benzo(a)pirenu, ołowiu, niklu, kadmu, arsenu i ozonu w powietrzu. W zależności od stężenia poszczególnych związków w powietrzu oraz liczby przekroczeń poziomu dopuszczalnego określa się klasę jakości powietrza:

- klasa A (D1)– stężenia zanieczyszczenia na terenie strefy nie przekraczają odpowiednio poziomów dopuszczalnych, poziomów docelowych, poziomów celów długoterminowych;
- klasa B - jeżeli stężenia zanieczyszczenia na terenie strefy przekraczają poziomy dopuszczalne lecz nie przekraczają poziomów dopuszczalnych powiększonych o margines tolerancji;
- klasa C (D2) – jeżeli stężenia zanieczyszczeń na terenie strefy przekraczają poziomy dopuszczalne powiększone o margines tolerancji, w przypadku gdy margines tolerancji nie jest określony – poziomy dopuszczalne, poziomy docelowe, poziomy celów długoterminowych.

W obrębie strefy mazowieckiej powietrze pod względem ochrony zdrowia zostało ocenione w sposób określony w tabeli nr 1.

Kod strefy	Nazwa strefy	SO ₂	NO ₂	C ₆ H ₆	CO	O ₃	PM10	Pb (PM10)	As (PM10)	Cd (PM10)	Ni (PM10)	BaP (PM10)	PM2,5
PL1404	strefa mazowiecka	A	A	A	A	A	C	A	A	A	A	C	C

Tab.1. Ocena jakości powietrza pod względem ochrony zdrowia w strefie mazowieckiej w 2018 r.

Źródło: Ocena jakości powietrza w województwie mazowieckim w roku 2018 r.

Wyniki modelowania wykonane na poziomie krajowym z zastosowaniem łączenia wyników obliczeń z pomiarami potwierdziły występowanie obszarów przekroczeń na terenie całego województwa. Strefa mazowiecka uzyskała klasę C z powodu przekroczeń ponad dopuszczalną częstość stężeń 24-godzinnych pyłu PM₁₀, pyłu PM_{2,5} (rok) fazy II oraz przekroczenia poziomu docelowego benzo(a)pirenu. .

Ze względu na ochronę roślin strefa mazowiecka została zakwalifikowana do klasy A dla wszystkich mierzonych substancji tj: SO₂, NO_x, O₃.

Pozostałym strefom nadano status klasy A z uwagi na nieprzekraczanie (również ponad dozwoloną ilość) poziomu dopuszczalnego i docelowego dla każdej z ocenianych substancji.

Dla stref ze statusem klasy C, zgodnie z art. 91 ustawy - P.o.ś., zarząd województwa opracowuje, a sejmik województwa uchwała program ochrony powietrza, mający na celu osiągnięcie poziomów dopuszczalnych i docelowych w powietrzu oraz pułapu stężenia ekspozycji.

6.2. Wody powierzchniowe i podziemne

Wody powierzchniowe, jak każdy element środowiska podlegają negatywnym wpływom działalności człowieka. W tym przypadku największym zagrożeniem mogą być nieoczyszczone lub niewystarczająco oczyszczone ścieki dostające się do wód powierzchniowych. Ponadto, zanieczyszczenia niosą sploty z pól oraz przecieki z nieszczelnych szamb.

W celu ochrony wód sporządzono w 2011 i zaktualizowano w 2016 r. „Plan gospodarowania wodami na obszarze dorzecza Wisły” (PGW). Dokument wyznacza cele środowiskowe dla jednolitych części wód i obszarów chronionych, polegające na zapobieganiu lub ograniczaniu wprowadzania do nich zanieczyszczeń, zapobieganiu pogorszeniu i podejmowaniu działań naprawczych, a także zapewnianiu równowagi między poborem a zasilaniem tych wód, tak aby osiągnąć dobry stan ich czystości. Ustala wartości graniczne wybranych wskaźników jakości wód dla poszczególnych JCWP, JCWPd i obszarów chronionych. Dyrektywa przewiduje jednak odstępstwa od założonych celów środowiskowych, jeżeli ich osiągnięcie dla danej części wód w ustalonym terminie nie będzie możliwe z określonych przyczyn. Dopuszcza się również realizację inwestycji mających wpływ na stan wód, powodujących zmiany w charakterystykach fizycznych jednolitych części wód, jeżeli cele którym służą, stanowią nadrzędny interes społeczny i/lub korzyści dla środowiska naturalnego i społeczeństwa.

W związku z „Planem gospodarowania wodami na obszarze dorzecza Wisły” zasoby wód powierzchniowych i podziemnych w obrębie opracowania i obszary ich zasilania podlegają szczególnej ochronie.

Wody powierzchniowe

Zgodnie z podziałem hydrograficznym obszar gminy Żabia Wola położony jest w zlewni Wisły strefie wododziałowej, w obrębie zlewni rzecznej Bzury i Jeziorki. Obszar opracowania należy do zlewni Bzury, którą stanowią górne części zlewni następujących rzek: Utraty, Pisi Tuczej, Pisi Gagoliny, Rokitnicy, Rokicianki, Zimnej Wody. W przypadku zlewni Rokicianki i Zimnej Wody strefy źródłiskowe tych rzek znajdują się poza granicami gminy. Rzeki odwadniają głównie tereny rolne lub nieużytki. Ponadto zgodnie z odpracowanym w 2000 r. *Stanem gospodarki wodnej na terenie powiatu grodzkiego* na terenie gminy występują następujące zbiorniki wodne, tj. Stawy w Grzegorzewicach oraz zbiornik w Grzymku, stawy w Musułach i Ojrzanowie.

Na obszarze opracowania nie występują wody powierzchniowe. Najbliżej zlokalizowanym ciekim jest rzeka Rokitnica przepływająca ok. 1km na północ od obszaru opracowania na terenie miejscowości Radonie, gm. Grodzisk Mazowiecki.

Analizując jakość wód powierzchniowych na terenie Gminy Żabia Wola należy stwierdzić, że ocena jakości wód w jednolitych częściach wód została przeprowadzona w oparciu o punkty pomiarowe znajdujące się poniżej Gminy Żabia Wola, gdzie na badaną jakość wód mają wpływ czynniki i obiekty nie znajdujące się na terenie gminy. I tak punkt pomiarowy na Utracie znajduje się w miejscowości Pruszków (park), na Pisi Tuczej w miejscowości Pulapina, na Pisi Gagolinie w miejscowości Radziejowice, na Rokitnicy w miejscowości Biskupice. O złym stanie jakości zdecydowały wyłącznie wskaźniki biologiczne.

Obszar opracowania położony jest w obrębie jednolitej części wód powierzchniowych RW200017 2728689 Rokitnica od źródeł do Zimnej Wody z Zimną Wodą . W roku 2016 rozpoczęto monitoring realizowany w ramach trzeciego cyklu gospodarowania wodami trwającego od 2016 do 2021 roku.

Prognoza oddziaływania na środowisko

Wody Rokitnicy od źródeł do Zimnej Wody z Zimną Wodą oceniano w 2018 roku. Ocena została dokonana na podstawie klasyfikacji:

- ocena ogólna stanu - zły,
- stan ekologiczny - słaby,
- stan chemiczny - dobry,
- ocena ryzyka nieosiągnięcia celów środowiskowych – zagrożona.

Cel środowiskowy dla w/w JCWP, w oparciu o ustalenia zaktualizowanego Planu gospodarowania wodami (PGW) – na podstawie Rady Ministrów z dnia 18 października 2016 r. w sprawie Planu gospodarowania wodami na obszarze dorzecza Wisły (Dz.U. z 2016 r., poz. 1911), to dobry potencjał ekologiczny oraz dobry stan chemiczny. W obrębie opracowania takie wody nie występują – stan ogólny wód oceniono na zły. W zlewni JCWP występuje presja rolnicza. W programie działań zaplanowano wszystkie możliwe działania mające na celu ograniczenie tej presji tak, aby możliwe było osiągnięcie wskaźników zgodnych z wartościami dobrego stanu. Z uwagi jednak na czas niezbędny dla wdrożenia działań, a także okres niezbędny aby wdrożone działania przyniosły wymierne efekty, dobry stan będzie mógł być osiągnięty do roku 2027.

Na terenie Gminy Żabia Wola brak jest istotnych, dużych potencjalnych ognisk zanieczyszczeń wód powierzchniowych. Zanieczyszczenia mogą pochodzić z mającego coraz mniejsze znaczenie na terenie gminy rolnictwa (zanieczyszczenia biogenami i pestycydami) oraz z nieszczelnych bezodpływowych zbiorników na nieczystości, będących uzupełnieniem dla sieci kanalizacji sanitarnej (bytowej) oraz z istniejących zakładów które odprowadzają ścieki niezgodnie z prawem lub bezprawnie.

Wody podziemne

Pod względem hydrologicznym obszar opracowania znajduje się w zasięgu rozległej wysoczyzny wodnolodowcowej, w osadach piaszczystych nadbudowujących wysoczyznę oraz w osadach piaszczystych międzymorenowych, występujących pod glinami zwałowymi stadiału mazowiecko-podlaskiego. Zwierciadło wody jest uzależnione od opadów atmosferycznych, wydajność warstwy jest mała, woda w znacznym stopniu zanieczyszczona. Wody na terenie gminy Żabia Wola można podzielić na dwa rodzaje:

- Wody czwartorzędowe, gdzie stan zwierciadła tych wód uzależniony jest od opadów atmosferycznych. W dolinach rzecznych i zagłębieniach terenu występują przeważnie na głębokości 0-2m, w pozostałych obszarach najczęściej 2-5m poniżej poziomu gruntu, rzadko poniżej 5m. Poziom wodonośny dla tych wód stanowią piaski kwarcowe i piaski ze żwirami. Występują tu jedna, dwie, lub trzy warstwy wodonośne o miąższości przeważnie 30-60m. Zwierciadło tych wód na ogół jest napięte.
- Wody trzeciorzędowe, gdzie poziom wodonośny w utworach trzeciorzędu (miocen, oligocen) stanowią piaski i piaski mułkowate na głębokości 160-250m poniżej powierzchni terenu. Miąższość warstwy wodonośnej wód trzeciorzędowych wynosi 20-30 m. Wody te znajdują się pod znacznym ciśnieniem.

Obszar Gminy Żabia Wola, w tym obszar opracowania położony jest w zasięgu Głównego Zbiornika Wód Podziemnych nr 222 Dolina Środkowej Wisły, zajmującego powierzchnię 2 674 km². Jego szacunkowe zasoby wynoszą 616 680 m³ na dobę. Przyjmuje się, że średnia głębokość ujęcia na obszarze GZWP nr 222 wynosi ok. 60 m. W rejonie Warszawy i okolic obszar GZWP nr 222 jest jedynym, z którego istnieje możliwość poboru znacznych ilości wody.

Przystąpienie Polski do Unii europejskiej spowodowało konieczność dostosowania systemu monitoringu środowiska do prawa obowiązującego w Unii. Wynikiem stopniowego wdrażania Ramowej Dyrektywy Wodnej (2000/60/WE), ogólnego aktu prawnego, określającego wymagania w zakresie zapobiegania dalszemu pogarszaniu oraz ochrony i poprawy jakości środowiska wodnego państw Wspólnoty, są również modyfikacje badań i oceny jakości wód podziemnych. Z tego względu od 2007 r. ocena jakości wód podziemnych prowadzona jest dla jednolitych części wód podziemnych (JCWPd). Obszar opracowania położony jest w obrębie jednolitej części wód podziemnych nr 65 o kodzie PLGW200065 o powierzchni 3184,40 km².

Ryc.3. Lokalizacja JCWP 65

Źródło: Karta informacyjna JCWP 65 – pgi.gov.pl

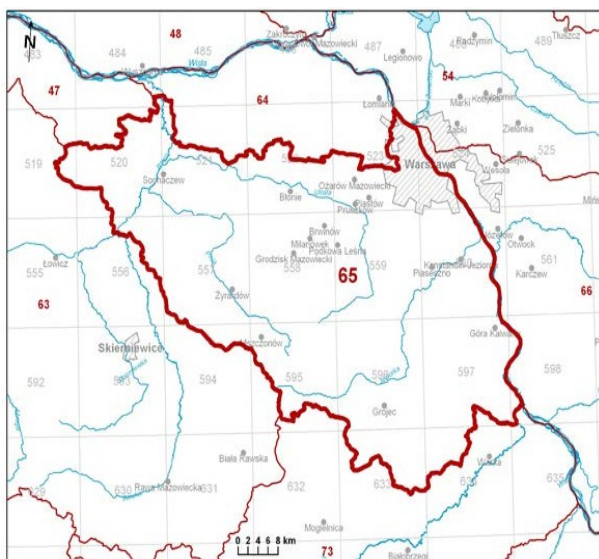

W ramach realizacji projektu monitoringu operacyjnego - „Monitoring stanu chemicznego oraz ocena stanu jednolitych części wód podziemnych (JCWPd) w dorzeczach” na zlecenie Głównego Inspektoratu Ochrony Środowiska, Państwowy Instytut Geologiczny przeprowadził analizę wyników monitoringu stanu chemicznego i ilościowego dla JCWPd na całym terytorium Polski. Metodyka oceny stanu wód podziemnych składa się z oceny stanu chemicznego i ilościowego. Obie oceny są w stosunku do siebie równorzędne, zaś ostateczna ocena stanu wód podziemnych w JCWPd przyjmuje gorszy wynik z tych dwóch ocen.

Na terenie JCWP 65 badania monitoringowe wód podziemnych prowadzone były w 2012 roku.

Zgodnie z aktualnie obowiązującym planem gospodarowania wodami osiągnięcie celów środowiskowych dla JCWPd nr 65 nie jest zagrożone, a JCWPd cechuje się dobrym stanem chemicznym i ilościowym. Określona dla JCWPd jakość wód jest wiarygodna dla Gminy Żabia Wola ponieważ jeden z punktów monitoringu znajduje się na ujęciu w Musułach.

Tab. 2. Charakterystyka JCWPd nr 65

Jednolita Część Wód Podziemnych (JCWPd)	Europejski kod JCWPd		PLGW200065
	Nazwa JCWPd		65
Lokalizacja	Region wodny		Środkowej Wisły
	Obszar dorzecza	Kod	2000
		Nazwa	obszar dorzecza Wisły
	Regionalny Zarząd		RZGW Warszawa
Ekoregion		Równiny Centralne	
Ocena stanu	Ilościowego		Dobry
	Chemicznego		Dobry
Ocena ryzyka nieosiągnięcia celów środowiskowych			Niezagrożona
Derogacje			-
Uzasadnienie derogacji			-

Wody zaliczono do III klasy, czyli zadowalającej jakości, dla których wartości wskaźników jakości wody są podwyższone, w wyniku naturalnych procesów lub słabego oddziaływania antropogenicznego, mniejsza część wskaźników jakości wody przekracza wartości dopuszczalne, jakości wody przeznaczonej do spożycia przez ludzi. W związku z powyższym cele środowiskowe polegające na utrzymaniu i nie pogarszaniu dobrego stanu jednolitych części wód powierzchniowych i podziemnych zostają spełnione.

6.3. Klimat akustyczny

Klimat akustyczny na obszarze opracowania, dzięki bezpośredniemu sąsiedztwu lasu, można ocenić jako bardzo dobry. Terenami podlegającymi ochronie przed hałasem w trybie Ustawy Prawo ochrony środowiska i Rozporządzenia Ministra Środowiska w sprawie dopuszczalnych poziomów hałasu w środowisku są m.in. tereny zabudowy mieszkaniowej jednorodzinnej. Takie tereny wyznacza swymi ustaleniami projekt planu.

6.4. Gleby

Znaczący wpływ na typologię gleb mają skały macierzyste, szata roślinna, warunki klimatyczne, warunki wodne, rzeźba terenu i działalność człowieka. Na obszarze opracowania, ze względu na zachodzące procesy urbanizacyjne występują gleby pochodzenia antropogenicznego (tzw, urbisole).

W kwestii ochrony gleb, wód i powietrza atmosferycznego istotne są przepisy regulujące gospodarkę odpadami. W przypadku obszaru objętego planem gospodarowanie odpadami ma odbywać się zgodnie z ustawą z dnia 14 grudnia 2012 r. o odpadach (t. jedn. Dz. U. z 2018 r., poz. 992), ustawą z dnia 13 września 1996 r. o utrzymaniu czystości i porządku w gminach (t. jedn. Dz. U. z 2018 r., poz. 1454) oraz gminnymi regulaminami. Pozwoli to uniknąć zagrożenia związanego z możliwością zanieczyszczenia gleb i wód odpadami, które będą wytwarzane przez gospodarstwo domowe.

6.5. Oddziaływania elektromagnetyczne

Do najczęściej spotykanych źródeł promieniowania elektromagnetycznego zaliczamy stacje radiowe, telewizyjne, telefonii komórkowej, medyczne urządzenia diagnostyczne, urządzenia przemysłowe i gospodarstwa domowego oraz systemy przesyłowe energii elektrycznej. Z punktu widzenia ochrony środowiska istotne znaczenie mają urządzenia radiokomunikacji rozszewczej: stacje nadawcze radiowe i telewizyjne oraz telefonii komórkowej. Ocena wpływu tego typu inwestycji na środowisko jest przeprowadzana na etapie uzyskania decyzji o środowiskowych uwarunkowaniach realizacji przedsięwzięcia.

Źródłem promieniowania elektroenergetycznego są również napowietrzne linie wysokiego napięcia, o napięciach znamionowych 110 i 220 kV, stacje transformatorowe, o napięciu znamionowym 110 kV i 220 kV. Według Rozporządzenia Ministra Środowiska z dnia 30 października 2003 roku w sprawie dopuszczalnych poziomów pól elektromagnetycznych w środowisku oraz sposobów sprawdzania dotrzymania tych poziomów (Dz. U. z 2003 r., Nr 192, poz. 1883) pomiary poziomów pól elektromagnetycznych w otoczeniu stacji i linii elektroenergetycznych wykonuje się, jeżeli ich napięcie znamionowe jest równe bądź wyższe niż 110 kV.

Na obszarze opracowania nie występują stacje radiowe i telewizyjne oraz urządzenia łączności komórkowej i satelitarnej w związku z tym brak jest promieniowania generowanego przez te obiekty. Nie stwierdzono również ich występowania w najbliższym sąsiedztwie.

Oceny poziomów pól elektromagnetycznych w środowisku i obserwacji zmian dokonuje się w ramach Państwowego Monitoringu Środowiska. Zgodnie z Monitorowaniem pól elektromagnetycznych w roku 2018 prowadzonym przez WIOŚ w Warszawie analiza pomiarów pól elektromagnetycznych na terenie województwa mazowieckiego, a więc na obszarze opracowania, wykazała, że istniejące poziomy pól elektromagnetycznych są mniejsze od poziomów dopuszczalnych i nadal utrzymują się na niskich poziomach.

7. OCENA TENDENCJI DO ZMIAN PRZY BRAKU REALIZACJI USTALEŃ PROJEKTU PLANU

Na wskazanym obszarze obowiązuje miejscowy plan zagospodarowania przestrzennego przyjęty Uchwałą Nr 37/2000 Rady Gminy Żabia Wola z dnia 27 kwietnia 2000 r. w sprawie uchwalenia Miejscowego Planu Zagospodarowania Przestrzennego Gminy Żabia Wola powiat Grodzisk Mazowiecki. Analizowany projekt planu wprowadza zmianę przeznaczenia całej działki, która mimo położenia w terenie leśnym jest już zainwestowana. W przypadku realizacji ustaleń planu obowiązującego analizowany obszar i tak pozostanie zabudowany. W przypadku braku realizacji ustaleń projektu planu przewiduje się dalsze użytkowanie terenu i ewentualnie postępującą jego degradację, bez możliwości ewentualnych dalszych zmian w zagospodarowaniu.

8. PROJEKTOWANE FUNKCJE TERENU NA TLE ISTNIEJĄCEGO PLANU ZAGOSPODAROWANIA I WCZEŚNIEJSZYCH PLANÓW ZAGOSPODAROWANIA PRZESTRZENNEGO ORAZ STUDIUM

8.1. Funkcje przewidziane w projekcie planu

Projekt planu przewiduje obszar opracowania pod teren zabudowy mieszkaniowej jednorodzinnej – MN.

8.2. Projektowane funkcje obszaru na tle istniejącego zagospodarowania

Projekt planu zakłada usankcjonowanie istniejącego zagospodarowania – na przedmiotowej działce znajduje się budynek mieszkalny oraz gospodarczy.

8.3. Projektowane funkcje obszaru na tle wcześniejszych planów

Obszar objęty projektem planu został w planie obowiązującym przeznaczony pod teren lasu – L.

8.4. Stopień realizacji Studium

Projekt planu nie narusza ustaleń obowiązującego studium uwarunkowań i kierunków zagospodarowania przestrzennego Gminy Żabia Wola przyjętego uchwałą Rady Gminy Żabia Wola Nr 8/XVII/2012 z dnia 24 kwietnia 2012 roku.



Tereny lasów przeznaczone do zagospodarowania leśnego w oparciu o operaty urządzeniowe lasu oraz plany ochrony rezerwatów – RL

Ryc. 2. Wyrys ze Studium uwarunkowań i kierunków zagospodarowania przestrzennego Gminy Żabia Wola

Źródło: Uchwała Rady Gminy Żabia Wola Nr 8/XVII/2012 z dnia 24 kwietnia 2012 roku

Studium wskazuje, iż obszar opracowania znajduje się na terenie lasów przeznaczonych do zagospodarowania leśnego w oparciu o operaty urządzeniowe lasu oraz plany ochrony rezerwatów (w rezerwach „Skulski Las” i „Skulskie Dęby”). Są to tereny przewidziane do użytkowania w sposób dotychczasowy.

Podążając za treścią studium, „kierunki rozwoju strefy RE należy rozumieć jako wiodący sposób zagospodarowania terenu, który może zostać uzupełniony innym zagospodarowaniem niesprzecznym z funkcją określoną w studium, który należy ustalić w miejscowych planach zagospodarowania przestrzennego. Na etapie planu miejscowego dopuszcza się możliwość korygowania granic terenów wskazanych do objęcia planem. Ponadto dopuszcza się pozostawienie dotychczasowego przeznaczenia terenów – zabudowa mieszkaniowa i zagrodowa oraz rolniczego i leśnego użytkowania.”

Projekt planu przewiduje tereny leśne na cele zabudowy mieszkaniowej jednorodzinnej, zgodnie z obecnie funkcjonującym przeznaczeniem.

9. OCENA ZGODNOŚCI USTALEŃ PLANU Z WNIOSKAMI WYNIKAJĄCYMI Z OPRACOWANIA EKOFIZJOGRAFICZNEGO

Podążając za uwarunkowaniami ekofizjograficznymi wyznaczonymi w opracowaniu ekofizjograficznym dla gminy Żabia Wola należy stwierdzić, iż „ o przydatności terenów dla rozwoju funkcji mieszkaniowej decyduje zespół warunków przyrodniczych, takich jak: ukształtowanie terenu, głębokość zalegania wód gruntowych, nośność gruntu, topoklimat. Warunki ekofizjograficzne gminy generalnie sprzyjają rozwojowi funkcji mieszkaniowej.

Ze względu na naturalne uwarunkowania przyrodnicze należy wykluczyć z zabudowy mieszkaniowej doliny rzeczne ze względów gruntowo-wodnych i ekologicznych (pełnienie funkcji korytarzy ekologicznych.”

Przeprowadzona analiza projektu miejscowego planu zagospodarowania przestrzennego zaproponowanego w projekcie Uchwały jest zgodna z powyższymi uwarunkowaniami ekofizjograficznymi.

10. OCENA STANU ŚRODOWISKA NA OBSZARACH OBJĘTYCH ZNACZĄCYM ODDZIAŁYWANIEM USTALEŃ PROJEKTU PLANU

Na obszarze objętym projektem planu, zgodnie z Rozporządzeniem Rady Ministrów w sprawie przedsięwzięć mogących znacząco oddziaływać na środowisko z dnia 9 listopada 2010 r. (Dz.U. Nr 213, poz. 1397), ustala się zakaz realizacji przedsięwzięć mogących zawsze znacząco oddziaływać na środowiska.

11. POWIĄZANIA W DOKUMENTAMI STRATEGICZNYMI SZCZEBLA MIĘDZYNARODOWEGO, WSPÓLNOTOWEGO I KRAJOWEGO

Projekt planu miejscowego uwzględnia cele ochrony środowiska zawarte w dokumentach strategicznych szczebla międzynarodowego, wspólnotowego i krajowego. Wynika to z uwarunkowań prawnych oraz z przesłanek racjonalnych. Gmina będzie się najlepiej rozwijać i realizować cele związane z ochroną środowiska jeżeli kierunki rozwoju jej zagospodarowania będą zgodne z działaniami zapisanymi w innych dokumentach planistycznych oraz strategicznych, które zostały sporządzone na poziomie regionalnym i krajowym.

Ważna jest spójność projektu planu z dokumentami:

- **Strategią Rozwoju Województwa Mazowieckiego do roku 2020** - podstawowym, strategicznym dokumentem regionalnym, który wyznacza kierunki rozwoju Mazowsza do 2020 r.
- **Strategią rozwoju województwa mazowieckiego do 2030 roku Innowacyjne Mazowsze**, stanowiącą rozszerzenie perspektywy i przedłużenie horyzontu planowanych działań, przedstawionych ww. dokumencie. Wśród jej celów znajdują się także takie, które dotyczą szeroko pojętej ochrony środowiska oraz zrównoważonego rozwoju (m.in. ochrona powietrza i ochrona przed hałasem, ochrona jakości i zasobów wód, ochrona zasobów cennych przyrodniczo, podnoszenie świadomości ekologicznej i in.).
- **Programem Ochrony Środowiska Województwa Mazowieckiego na lata 2011-2014 z uwzględnieniem perspektywy do 2018 r.**, który wyznacza główne kierunki działań proekologicznych jakie będą do 2018 roku realizowane na terenie Województwa Mazowieckiego. Studium jest w zgodne z celami tego Programu, jego realizacja będzie wspierała przedstawionych w nim celów na poziomie Gminy.
- **Planem Zagospodarowania Przestrzennego Województwa Mazowieckiego**, który został przyjęty przez Sejmik Województwa Mazowieckiego uchwałą nr 180/14 na posiedzeniu w dniu 7 lipca 2014 r. Plan wskazuje szczegółowe zasady organizacji przestrzennej województwa, formułuje kierunki polityki przestrzennej, przenosząc zapisy „Strategii Rozwoju Województwa Mazowieckiego” na układ przestrzenny – w formie polityk przestrzennych. Zgodnie z przyjętą w Planie polityką kształtowania i ochrony zasobów przyrodniczych oraz poprawy standardów środowiska, celem działań jest przede wszystkim dążenie do równowagi pomiędzy poszczególnymi elementami zagospodarowania. Rozwój musi opierać się na poszanowaniu i umiejętnym wykorzystaniu cech, zasobów oraz walorów środowiska, ze zwróceniem szczególnej uwagi na ograniczanie antropopresji, stałą poprawę parametrów środowiska, jak też zachowanie naturalnych siedlisk przyrodniczych.

12. CELE OCHRONY ŚRODOWISKA NA SZCZEBLU MIĘDZYNARODOWYM I KRAJOWYM

Ustawa z dnia 27 kwietnia 2001r. Prawo ochrony środowiska (Dz.U. z 2019 r. poz. 1396) określa zasady ochrony środowiska oraz warunki korzystania z jego zasobów, z uwzględnieniem wymagań zrównoważonego rozwoju. Głównym założeniem jest prowadzenie polityki i działań w poszczególnych sektorach gospodarki i życia społecznego, które umożliwi zachowanie zasobów środowiska w stanie zapewniającym trwałość funkcji, procesów przyrodniczych i zachowanie bioróżnorodności oraz umożliwi korzystanie z nich obecnym i przyszłym pokoleniom.

Zgodnie z zasadami zrównoważonego rozwoju realizacja planów i programów wymaga ich wcześniejszej oceny. W tym celu opracowana została niniejsza prognoza.

Realizacji celów ochrony środowiska, zarówno na szczeblu krajowym jak i międzynarodowym, winny służyć regulacje ujęte w przepisach prawa. Ochronie poszczególnych komponentów środowiska służą następujące akty prawne:

- wód – Ramowa Dyrektywa Wodna 2000/60/WE (Dz.Urz.UE.L 2000 Nr 327/1), Dyrektywa 91/271/EWG dotycząca oczyszczania ścieków komunalnych (Dz.Urz.UE.L 1991 Nr 135/40), Ustawa Prawo wodne z 18 lipca 2001 r. (Dz. U. z 2018 r. poz. 2268) wraz z aktami wykonawczymi,
- gleb – Ustawa o ochronie gruntów rolnych i leśnych z 3 lutego 1995 r. (Dz.U. z 2017 r. poz. 1161), Ustawa prawo ochrony środowiska z dnia 27 kwietnia 2001 r. (Dz.U. z 2019 r. poz. 1396) wraz z aktami wykonawczymi,
- powietrza i klimatu – Protokół z Kioto do Ramowej Konwencji Narodów Zjednoczonych w sprawie zmian klimatu, sporządzony w Kioto dnia 11 grudnia 1997 r. (Dz.U. z 2005 r. poz. 1684) wraz z aktami wykonawczymi, Ustawa o systemie handlu uprawnieniami do emisji gazów cieplarnianych z dnia 28 kwietnia 2011 r. (Dz.U. z 2018 r. poz. 1201),
- fauny i flory – dyrektywa 92/43/EWG w sprawie ochrony siedlisk przyrodniczych oraz dzikiej fauny i flory (Dz.Urz.UE.L nr 206 str. 7), dyrektywa 2009/147/WE w sprawie ochrony dzikiego ptactwa (Dz.Urz.UE.L 2010 Nr 20), Konwencja ONZ o różnorodności biologicznej z 1992 r. (Dz.U. z 2002 r. Nr 184, poz. 1532), Ustawa o ochronie przyrody z dnia 16 kwietnia 2004 r. (Dz.U. z 2018 r. poz. 1614) wraz z aktami wykonawczymi,
- krajobrazu - Europejska Konwencja Krajobrazowa z 2000 r. ratyfikowana przez Polskę w 2006 r. (Dz. U. Nr 14, poz 99) oraz Dyrektywa Parlamentu Europejskiego i Rady 2014/52/UE z dnia 16 kwietnia 2014 r. zmieniająca Dyrektywę 2011/52/UE w sprawie oceny wpływu wywieranego przez niektóre przedsięwzięcia publiczne i prywatne na środowisko z dnia 16 kwietnia 2014 r. (Dz.Urz.UE.L Nr 124, str. 1),
- zdrowia i jakość życia ludzi – Dyrektywa w sprawie emisji przemysłowych (zintegrowane zapobieganie zanieczyszczeniom i ich kontroli) z dnia 24 listopada 2010 r. (Dz.U. z 2015 r. Poz. 1662) wraz z aktami wykonawczymi.

Charakterystyka w zakresie ochrony prawnej zasobów środowiska jest następująca:

- nie występują udokumentowane złoża kopalin,
- obszar nie jest objęty zasięgiem granic terenów i obszarów górniczych,
- obszar nie jest położony w zasięgu ustanowionych ani projektowanych stref ochronnych ujęć wód podziemnych i powierzchniowych,
- nie występują udokumentowane stanowiska chronionych gatunków roślin i siedlisk przyrodniczych chronione na podstawie Ustawy o ochronie przyrody i przepisów odrębnych,
- nie planuje się powoływania nowych prawnych form ochrony przyrody.

Na analizowanym obszarze obowiązują ogólne zasady ochrony środowiska i ochrony przyrody, wynikające z przytoczonych wcześniej przepisów.

13. SKUTKI DLA ŚRODOWISKA WYNIKAJĄCE Z PROJEKTOWANEGO PRZEZNACZENIA TERENU

Obszar opracowania jest częściowo zabudowany. Główne zmiany dotyczące oddziaływania ustaleń planu na środowisko względem istniejącego zagospodarowania będą dotyczyły zmiany funkcji dopuszczonej w obowiązującym planie oraz ustalenie wskaźników zagospodarowania. Konsekwencją realizacji założeń projektu planu będą różnorodne oddziaływania na środowisko. Oddziaływanie to będzie uzależnione od rodzaju i intensywności wprowadzonego zainwestowania różnego od przyrodniczego. Proponowane rozwiązania planistyczne mają charakter długoterminowy. Projektowane przeznaczenie wiąże się z dopuszczeniem zabudowy/rozbudowy i wprowadzeniem nawierzchni utwardzonych, co spowoduje naruszenie wierzchniej warstwy litosfery oraz lokalną zmianę stosunków wodnych, wycięcie drzewostanu, nieznaczny wzrost natężenia hałasu komunikacyjnego, przeobrażenie krajobrazu oraz zmiany w mikroklimacie obszaru.

Aby nie dopuścić do niekontrolowanego pomniejszenia istniejącej powierzchni biologicznie czynnej i całkowitego zabudowania obszaru projektu planu, w omawianym projekcie nakazano zachowanie minimalnego udziału powierzchni biologicznie czynnej oraz wprowadzono nieprzekraczalną linię zabudowy. Z uwagi na niewielki zakres inwestycji oddziaływanie na środowisko będzie nieznaczne.

14. OCENA ODDZIAŁYWANIA NA ŚRODOWISKO SKUTKÓW REALIZACJI PROJEKTU PLANU

Oceny oddziaływania ustaleń projektu planu na środowisko można dokonać jedynie w stopniu ogólnym. Dokładny zakres oddziaływania zależy od charakteru przyszłych inwestycji i sposobu zagospodarowania terenu oraz podjętych działań zapobiegawczych, dla których plan wyznacza jedynie wartości graniczne.

14.1. Cel i przedmiot ochrony oraz integralność obszaru Natura 2000

Przedmiotowy teren znajduje się poza granicami obszarów Natura 2000 (OSO – obszar specjalnej ochrony ptaków lub SOO – specjalny obszar ochrony siedlisk).

Najbliżej położonym specjalnym obszarem ochrony siedlisk jest „Dąbrowa Radziejowicka” (kod obszaru PLH140003), położony w odległości ok. 10km na zachód od granic opracowania. Obszar ten ma na celu zachowanie dąbrowy świetlistej z chronionymi gatunkami roślin. Celem ochrony jest zachowanie fragmentów zbiorowiska świetlistej dąbrowy, oraz stanowisk lili żłotogłów i konwalii majowej. Luźny drzewostan stanowi dąb z domieszką brzozy i topoli osiki. Podszyt jest słabo wykształcony, co sprawia, że promienie słoneczne docierają i oświetlają dno lasu. W warstwie podszytu występują jarząb pospolity, gruska dzika, głóg jednoszyjkowy i dwuszyjkowy, szakłak pospolity, berberys zwyczajny, tarnina pospolita. W warstwie runa leśnego rosną lilia żłotogłów, konwalia majowa, pięciornik biały, miodunka wąskolistna, dzwonek brzoskwiniowy i biedrzynek mniejszy.

Uroczysko Radziejowice znajduje się na północnych krańcach Wysoczyzny Rawskiej. Warstwa runa zielonego jest bujna i wielogatunkowa, pokrywa całą powierzchnię. Tworzą ją gatunki z różnych grup. Charakterystyczną i wyróżniającą dla świetlistej dąbrowy grupę gatunków stanowią rośliny światło i ciepłolubne. Ponad 90% obszaru zajmuje świetlista dąbrowa z chronionymi i zagrożonymi gatunkami roślin naczyniowych w runie. Jest to rodzaj siedliska z Załącznika I Dyrektywy Siedliskowej. Zachowała się tutaj naturalna, typowa dla dąbrowy świetlistej struktura. W miarę luźny drzewostan dębowy, skąpo rozwinięta warstwa podszycia, bardzo bujne wielogatunkowe runo zielne oraz pełna lista gatunków charakterystycznych i wyróżniających się dla tego zbiorowiska. Stwierdzono tu występowanie 190 gatunków roślin naczyniowych.

Zagrożenia - Nie zidentyfikowano bezpośrednich zagrożeń dla tego obszaru.

Rejon objęty projektem planu miejscowego charakteryzuje się warunkami siedliskowymi odmiennymi od istniejącego obszaru Natura 2000. Ponadto przywołany obszar chroniony oddzielony jest od terenów inwestycyjnych, ujętych ustaleniami planu, rozległymi terenami zabudowy oraz terenami lasów.

W związku z powyższymi ustaleniami projektu planu, nie będą negatywnie oddziaływać na cele ochrony obszaru Natura 2000 Dąbrowa Radziejowicka tj. siedliska przyrodnicze i gatunków, integralność obszaru oraz powiązania z innymi obszarami Natura 2000.

14.2. Zdrowie ludzi oraz warunki życia ludzi

Wprowadzone funkcje nie spowodują istotnych zmian w zasięgu uciążliwości bytowych (m. in. emisje zanieczyszczeń powietrza, emisje hałasu, ograniczenie powierzchni otwartych). Nie zwiększy się także znacząco liczba

Prognoza oddziaływania na środowisko

użytkowników, którzy mogą być narażeni na te uciążliwości.

Nie prognozuje się więc negatywnego wpływu na zdrowie ludzi.

14.3. Zasoby przyrodnicze, różnorodność biologiczna, świat roślinny i zwierzęcy

Na analizowanym terenie nie występują zasoby przyrodnicze, które zagrożone byłyby w wyniku realizacji ustaleń procedowanego projektu. Analizowany teren leży poza projektowaną siecią korytarzy ekologicznych. Flora i fauna oraz bioróżnorodność są już mocno ograniczone ze względu sposób zagospodarowania i lokalizację analizowanego obszaru. Ustalenia projektu planu w niewielkim stopniu wpłyną na różnorodność biologiczną analizowanego obszaru oraz na lokalną florę i faunę. Oddziaływanie długoterminowe wystąpi w przypadku dalszego ograniczenia powierzchni biologicznie czynnej poprzez wycinkę drzew i krzewów. Jako rozwiązania minimalizujące niekorzystny wpływ na bioróżnorodność na etapie projektów można wskazać np.: ograniczanie do minimum wycinki drzew i krzewów, stosowanie odpowiednich elementów osłonowych chroniących drzewa w trakcie prac budowlanych. W pozostałych przypadkach wpływ ten będzie miał charakter krótko- lub średnioterminowy i będzie związany z etapem realizacji inwestycji jak np. zajęcie powierzchni pod plac budowy.

Na obszarze opracowania nie stwierdzono stałych siedlisk oraz łągowisk gatunków zwierząt wymienionych w rozporządzeniu Ministra Środowiska w sprawie ochrony gatunkowej zwierząt z dnia 6 października 2014 r. (Dz.U. z 2016 r. poz. 2183) , występowania chronionych gatunków dziko występujących grzybów wymienionych w rozporządzeniu Ministra Środowiska w sprawie ochrony gatunkowej grzybów z dnia 9 października 2014 r. (Dz.U. z 2014 r. Poz. 1408) ani chronionych gatunków roślin wymienionych w rozporządzeniu Ministra Środowiska w sprawie ochrony gatunkowej roślin z dnia 9 października 2014 r. (Dz.U. z 2014 r. Poz. 1409). Tym samym nie przewiduje się negatywnego wpływu na chronione gatunki zwierząt, roślin i grzybów.

W przypadku ewentualnej zmiany stanu rozpoznania występowania niektórych gatunków chronionych bądź zwiększenia stanu populacji poprzez migracje z terenów sąsiednich dla zachowania gatunków we właściwym stanie ochrony występujących populacji gatunków chronionych na tym terenie, przeprowadzenie planowanych inwestycji może nastąpić dopiero po uzyskaniu stosownego zezwolenia na odstępstwo od zakazów w stosunku do gatunków chronionych, na podstawie art. 56 ustawy z dnia 16 kwietnia o ochronie przyrody.

Właściwy organ może wydać zezwolenie, jeżeli zostaną spełnione wszystkie przesłanki do wydania zezwolenia, czyli:

- brak rozwiązań alternatywnych,
- brak zagrożenia dla dziko występujących populacji chronionych gatunków oraz
- zaistnienie jednej z 7 przesłanek wymienionych w art. 56 ust 4 powołanej ustawy.

Ponadto we wniosku należy zawrzeć informacje o planowanych działaniach minimalizujących negatywne oddziaływanie przedsięwzięcia na gatunki chronione.

Podsumowując, ogół działań planowanych w ramach projektu planu ze względu na swój charakter nie spowoduje wysoce negatywnych czy wręcz hamujących zjawisk oddziaływania na bioróżnorodność.

14.4. Wody powierzchniowe i podziemne

W wyniku realizacji ustaleń miejscowego planu zagospodarowania przestrzennego nie przewiduje się bezpośrednich negatywnych oddziaływań na wody, zarówno powierzchniowe jak i podziemne. Mogą one być jedynie incydentalnie zanieczyszczone w drodze infiltracji niepożądanymi spływami z terenów zabudowanych oraz w przypadku awarii sieci kanalizacyjnej czy podczas zdarzenia drogowego, w którym biorą udział pojazdy przewożące substancje niebezpieczne. Będą to oddziaływania pośrednie, krótkoterminowe. Mogą to być raczej oddziaływania o charakterze lokalnym, ale w przypadku dużej skali awarii mogą się przerodzić w ponadlokalne. Prawdopodobieństwo wystąpienia tego rodzaju oddziaływania jest bardzo niewielkie.

Powstanie nowego zainwestowania oraz pokrycie części powierzchni terenu antropogenicznymi, nieprzepuszczalnymi materiałami może spowodować miejscową zmianę warunków infiltracji wód do warstw wodonośnych. Woda opadowa będzie spływać bezpośrednio do rowów i cieków i jednocześnie jej odprowadzenie będzie następowało w krótszym czasie. Może to w pewnym stopniu wpłynąć na lokalne zmniejszenie dostawy wody do zasobów wody gruntowej, obniżenie zwierciadła wody gruntowej oraz zmniejszenie parowania powierzchniowego. Sugeruje się, aby stosować rozwiązania umożliwiające retencjonowanie wody w obrębie

Prognoza oddziaływania na środowisko

nieruchomości. Tam gdzie to możliwe ze względu na ochronę wód i gleb, należy stosować nawierzchnie ażurowe, ograniczając nawierzchnie nieprzepuszczalne. Również zastosowanie systemów, pozwalających na zwiększenie retencji i infiltracji i zagospodarowanie wód opadowych w obrębie działki, wszędzie tam gdzie warunki gruntowo-wodne na to pozwalają, spowodowałoby zmniejszenie negatywnego oddziaływania na zasoby wód podziemnych. Tam gdzie niemożliwe jest zastosowanie rozsączania wód opadowych, można zastosować zbieranie wód opadowych do zbiorników, które wykorzystać można następnie w gospodarstwie domowym. Systemy infiltracji i retencji mogą być realizowane w postaci powierzchniowej lub podziemnej.

14.5. Powietrze atmosferyczne

Skutki realizacji projektu planu obejmujące wpływ na jakość powietrza można podzielić ze względu na termin występowania. Pierwsza grupa obejmuje tymczasowe skutki środowiskowe powstające bezpośrednio w trakcie realizacji inwestycji. Zalicza się tu wzrost zapylenia powietrza (jako konsekwencja prac ziemnych) oraz emisja spalin wytwarzanych przez maszyny budowlane oraz pojazdy służące do transportu materiałów. Dojdzie również do wzrostu zapylenia powietrza w wyniku robót budowlanych i transportu. Zmiany te będą miały jednak charakter czasowy i ustaną po zakończeniu procesu budowlanego.

Grupa druga obejmuje skutki środowiskowe, które ujawnią się po zakończeniu prac budowlanych, w trakcie użytkowania przyszłego zagospodarowania terenu. W związku z faktem, iż zdecydowana większość obszaru jest już zagospodarowana nie przewiduje się powstania nowych znaczących uciążliwości pogarszających stan powietrza atmosferycznego.

14.6. Powierzchnia ziemi i rzeźba terenu

Ustalenia projektu planu nie będą generować znaczących zmian w ukształtowaniu terenu ze względu na obecny charakter terenu opracowania. Naturalne formy rzeźby terenu uległy zatarciu w wyniku wcześniejszych trwałych przekształceń podłoża pod istniejącą zabudowę. Nowe inwestycje będą ingerować jedynie w lokalne, antropogeniczne elementy mikrorzeźby. Na tym terenie mogą wystąpić pojedyncze, niewielkie zmiany związane ze zmianą niwelety terenu oraz okresowe lub trwale nasypy i wykopy powstałe w trakcie budowy. Opisane przekształcenia będą miały charakter lokalny i będą dotyczyć głównie strefy przypowierzchniowej. W związku z czym nie będą one istotnie oddziaływać na tereny sąsiadujące.

Obowiązujące przepisy ustalają objęcie terenów zorganizowanym systemem usuwania odpadów stałych z uwzględnieniem selektywnej zbiórki.

14.7. Gleby

Na terenach przeznaczonych pod zabudowę dojdzie do przekształcenia gleb. W okresie budowy należy zadbać o zabezpieczenie gleb przed przedostawaniem się zanieczyszczeń z placu budowy, m.in. przez stosowanie w pełni sprawnych maszyn i prowadzenie ich ewentualnej konserwacji na terenach o powierzchni utwardzonej i uregulowanej kwestii odprowadzania wód opadowych.

W przypadku powstania nowych obiektów mieszkaniowych ilość wytwarzanych odpadów odpowiednio się zwiększy. Dlatego dla gospodarki odpadami kluczowa wydaje się segregacja i odzysk odpadów u źródła ich powstawania. Działaniem uzupełniającym powinna być edukacja i promocja powstających firm oraz społeczeństwa w zakresie selekcji odpadów.

14.8. Krajobraz

Realizacja ustaleń projektu planu nie wpłynie w sposób istotny na zmiany w krajobrazie analizowanego terenu. Krajobraz terenu zlokalizowanego w zasięgu granic obszaru projektu mpzp zdominowany został przez zabudowę charakteryzującą się uproszczoną formą architektoniczną, znacznym udziałem powierzchni utwardzonych, ze znikomym udziałem zieleni.

Prognozuje się, iż w wyniku realizacji zapisów projektu mpzp nie nastąpi znacząca zmiana walorów estetycznych tego terenu. Sytuacja ta wynika z faktu, iż analizowany teren obejmuje powierzchnie antropogenicznie przekształcone a inwestycje nawiązywać będą charakterem oraz parametrami do zabudowy istniejącej na terenie opracowania. Wprowadzenie do przestrzeni kubaturowych obiektów budowlanych (jako elementów widocznych w

Prognoza oddziaływania na środowisko

krajobrazie), wpłynie na utwalenie przekształcenia krajobrazu obszaru opracowania. Należy jednak uznać planowane inwestycje jako uzupełnienie istniejącej funkcji oraz wykorzystanie potencjału analizowanego obszaru.

Na obszarze opracowania nie zaobserwowano wzniesień, atrakcyjnych miejsc widokowych wyróżniających się walorami estetyczno-widokowymi ani dominant o walorach krajobrazowych. Ustalenia projektu planu dotyczące parametrów zabudowy ograniczają możliwość powstania negatywnych dominant wizualnych.

14.9. Klimat

Proponowane zmiany mają charakter lokalny, dlatego brak jest istotnego wpływu na klimat. Emisja do powietrza pochodząca z drogi będzie zgodna ze standardami emisji określonymi w Rozporządzeniu Ministra Środowiska z dnia 3 marca 2008r. w sprawie poziomów niektórych substancji w powietrzu (Dz.U. z 2012 r. poz. 1031). Nie ma więc konieczności wskazywania adaptacji do zmian klimatu.

W związku z przeznaczeniem pod zabudowę mieszkaniową jednorodzinną niewielkie zmiany mikroklimatu mogą być związane ze zjawiskiem „wyspy ciepła”. Planowana zabudowa i utwardzenie terenu silnie się nagrzewają od terenów biologicznie czynnych. Zabudowanie terenów wpłynie na zwiększenie szorstkości powierzchni ziemi, a co za tym idzie na zmniejszenie lokalnych warunków przewietrzania. Nieznacznym zmianom ulegnie podlegać będzie kwestia nasłonecznienia terenu, zależna od lokalizacji i charakteru zabudowy. Jednocześnie zachowanie powierzchni biologicznie czynnych niweluje negatywne oddziaływanie na mikroklimat.

14.10. Zasoby naturalne

W granicach obszaru objętego projektem planu nie występują udokumentowane złoża kopalin i ujęcia wód podziemnych, w związku z czym ustalenia projektu nie będą bezpośrednio oddziaływać na zasoby naturalne i kopaliny.

14.11. Zabytki

W granicach opracowania nie znajdują się obiekty podlegające ochronie.

14.12. Dobra materialne

Ustalenia projektu planu nie wpłyną niekorzystnie na zasób i stan istniejących dóbr materialnych. Ustalenia projektu umożliwią zainwestowanie w obrębie obszaru opracowania, a co za tym idzie rozwój gospodarczy i pojawienie się nowych dóbr materialnych.

14.13. Ryzyko wystąpienia poważnych awarii

Ryzyko poważnych awarii w obrębie obszaru objętego planem, ze względu na rodzaj planowanych inwestycji, nie wystąpi.

14.14. Niekorzystne oddziaływania w zakresie hałasu i wibracji

Zapisy projektu planu mogą przyczynić się do wzrostu hałasu na etapie realizacji nowych inwestycji i związane to będzie głównie z pracą maszyn i urządzeń budowlanych oraz transportem materiałów na tereny inwestycji. Oddziaływania te będą najprawdopodobniej ograniczone do pory dziennej. Oddziaływanie ustanie po zakończeniu budowy.

14.15. Pola elektromagnetyczne

Występowanie pola elektromagnetycznego związane jest przede wszystkim z występowaniem obiektów infrastruktury technicznej elektroenergetycznej lub telekomunikacyjnej. Na obszarze opracowania nie występują oraz nie są projektowane sieci elektroenergetyczne ani telekomunikacyjne, które stanowiłyby źródła pól elektromagnetycznych i mogłyby znacząco oddziaływać na środowisko. W związku z tym ustalenia projektu planu dotyczące infrastruktury na analizowanym obszarze nie powinny dopuścić do powstania pola elektromagnetycznego negatywnie oddziałującego na środowisko, w tym na zdrowie ludzi.

14.16. Obszary chronione

W granicach planu nie znajdują się obszary prawnie chronione. Najbliżej zlokalizowanym obszarem podlegającym ochronie jest położony w odległości na północ Warszawski Obszar Chronionego Krajobrazu.



Ryc.3 Położenie terenu opracowania względem obszarów chronionych

Źródło: <http://geoserwis.gdos.gov.pl/>

Zasady ochrony Warszawskiego Obszaru Chronionego Krajobrazu

Zagospodarowanie i użytkowanie w obszarze Warszawskiego Obszaru Chronionego Krajobrazu polega m.in. na zapewnieniu względnej równowagi ekologicznej systemów przyrodniczych. Zasady zagospodarowania i użytkowania tego obszaru oraz jego granice określa Rozporządzenie Wojewody Mazowieckiego z 2007 r. W granicach WOCHK na mocy w/w rozporządzenia wprowadza się ustalenia dotyczące całego obszaru z zakresu:

- czynnej ochrony ekosystemów leśnych m.in.: utrzymanie ciągłości i trwałości oraz niedopuszczanie do jego nadmiernego użytkowania, wspieranie sukcesji, zwiększanie stopnia pokrycia drzewostanem w szczególności na terenach porolnych. Dopuszczalne jest wykorzystanie lasów do celów rekreacyjno-krajoznawczych i edukacyjnych w oparciu o wyznaczone szlaki turystyczne i ścieżki edukacyjne,
- czynnej ochrony ekosystemów lądowych m.in.: przeciwdziałanie zarastaniu łąk, pastwisk i torfowisk, utrzymaniu trwałych użytków zielonych i ograniczanie zmiany ich na użytki rolne, ochrona zieleni wiejskiej: zadrzewień, zakrzewień, parków wiejskich, zachowanie śródpolnych torfowisk i zabagnień, zachowanie zbiorowisk wydmy, śródpolnych muraw napiaskowych, wrzosowisk, psiar,
- czynnej ochrony ekosystemów wodnych m.in.: zachowanie i ochrona zbiorników wód powierzchniowych wraz z pasami roślinności okalającej oraz tworzenie wokół nich stref buforowych (pasów zieleni), zwiększenie retencji wodnej.

Dodatkowo w granicach obszaru w strefie zwykłej zakazuje się m.in.:

- realizacji przedsięwzięć mogących znacząco oddziaływać na środowisko w rozumieniu art. 51 ustawy z dnia 27 kwietnia 2001 r. - Prawo ochrony środowiska,
- oraz likwidowania i niszczenia zadrzewień śródpolnych, przydrożnych i nawodnych,
- dokonywania zmian stosunków wodnych.

Ze względu na małą powierzchnię obszaru opracowania a także projektowane funkcje terenu i zasady ochrony środowiska określone w projekcie planu nie przewiduje się występowania negatywnego oddziaływania na obszary

chronione występujące w dalszym sąsiedztwie, w tym obszary Natura 2000, w wyniku realizacji ustaleń projektu planu.

15. OPIS PRZEWIDYWANYCH ODDZIAŁYWAŃ NA ŚRODOWISKO WYNIKAJĄCYCH Z REALIZACJI USTALEŃ PLANU

Przewidywane oddziaływania odnoszą się do szerokiego zakresu zagadnień poruszanych w projekcie planu, skupiającej się przede wszystkim na wypracowaniu założeń dla późniejszej realizacji przedsięwzięć. Rozległy obszar tematyczny oraz duża ogólnikowość (dominująca funkcja) przyjętych kierunków rozwoju warunkuje stopień szczegółowości niniejszej prognozy. Ocena wpływu planowanych inwestycji została odniesiona do podstawowych komponentów środowiska i nie rozważa szczegółowo potencjalnych oddziaływań poszczególnych przedsięwzięć, związanych z realizacją przedmiotowego dokumentu. Poziom szczegółowości prowadzonej oceny oddziaływania jest ściśle powiązany z poziomem szczegółowości projektu planu.

W prognozie przeanalizowano skutki realizacji przedsięwzięć ustalonych w projekcie planu na następujące elementy środowiskowe: obszary Natura 2000, obszary chronione, zdrowie ludzi, zasoby przyrodnicze, różnorodność biologiczną, świat roślinny i zwierzęcy, wody powierzchniowe, wody podziemne, powietrze atmosferyczne, powierzchnię ziemi, rzeźbę terenu, gleby, krajobraz, klimat, zasoby naturalne, obszary i obiekty zabytkowe oraz dobra materialne. Pod rozwagę wzięto ryzyko wystąpienia poważnych awarii, niekorzystne oddziaływania w zakresie hałasu i wibracji jak również możliwość generowania pola elektromagnetycznego. Ponadto wzięto pod uwagę zależności między poszczególnymi elementami środowiska a oddziaływaniami na te elementy.

Podczas sporządzania oceny analizowano przede wszystkim bezpośredni wpływ ustaleń na poszczególne elementy środowiska, jak również inne rodzaje oddziaływań (jeśli były możliwe do zidentyfikowania), np. pośrednie, wtórne, skumulowane, krótko i długoterminowe oraz chwilowe. Brano pod uwagę odwracalność skutków podjętych działań w przyszłości, skalę czasową oddziaływań, zasięg przestrzenny, wartość przyrodniczą obszarów dotkniętych oddziaływaniem, możliwość oddziaływania transgranicznego.

15.1. Oddziaływanie bezpośrednie, pośrednie i wtórne

Na analizowanym obszarze jako oddziaływania bezpośrednie mogą wystąpić:

- w zakresie oddziaływania na klimat akustyczny – wzrost natężenia hałasu w czasie budowy;
- w zakresie oddziaływania na glebę i wody gruntowe - przesiąkanie substancji ropopochodnych z maszyn do gleby i wód gruntowych;
- w zakresie oddziaływania na powierzchnię ziemi i szatę roślinną - przekształcenie powierzchni w czasie trwania robót ziemnych.

Do oddziaływań pośrednich należy zaliczyć oddziaływania związane z zanieczyszczeniem: powietrza, wód, gleb. Ze względu na niewielką skalę nowego zainwestowania, jest to mało znacząca kategoria oddziaływania na ten receptor.

15.2. Oddziaływanie krótko-, średnio- i długoterminowe

Oddziaływania krótko i średnioterminowe będą związane z procesem inwestycyjnym w czasie trwania budowy. Będą to m.in.: wzrost natężenia hałasu w czasie budowy, ewentualne przesiąkanie substancji ropopochodnych z maszyn do gleby i wód gruntowych, przekształcenia powierzchni ziemi w czasie trwania robót ziemnych, emisja zanieczyszczeń powietrza. Źródła oddziaływań ulegną likwidacji w ramach prac rekultywacyjnych oraz procesów samooczyszczania i regeneracji środowiska.

Do głównych oddziaływań długoterminowych należy zaliczyć trwałe lokalne przekształcenie powierzchni ziemi, ograniczenie powierzchni biologicznie czynnej i zmianę procesów hydrologicznych.

15.3. Oddziaływanie stałe i chwilowe

Oddziaływania stałe będą obejmowały przekształcenia wierzchniej warstwy litosfery oraz zmianę procesów hydrologicznych oraz ograniczenie powierzchni dla wegetacji roślin.

Prognoza oddziaływania na środowisko

Okresowo możliwe jest pogorszenie jakości powietrza, w wyniku emisji, wynikającej ze stosowania dopuszczonych w projekcie indywidualnych źródeł ciepła, a także chwilowy wzrost natężenia hałasu ze względu na ruch samochodowy.

15.4. Oddziaływanie znaczące

Na obszarze objętym projektem planu zakazuje się realizacji przedsięwzięć mogących zawsze znacząco oddziaływać na środowisko i zdrowie ludzi w rozumieniu przepisów ustawy o udostępnianiu informacji o środowisku i jego ochronie, udziale społeczeństwa w ochronie środowiska oraz ocenach oddziaływania na środowisko, za wyjątkiem realizacji infrastruktury technicznej i dróg. Wszelkie tego typu inwestycje winny również zostać poddane procedurze oceny oddziaływania inwestycji na środowisko.

15.5. Oddziaływanie skumulowane

Ocenia się, iż największe prawdopodobieństwo wystąpienia oddziaływania skumulowanego dotyczyć będzie realizacji i funkcjonowania nowej zabudowy. Nowe inwestycje spowodują większe niż obecne emisje zanieczyszczeń, zrzuty ścieków i wytwarzania odpadów komunalnych. W konsekwencji zwiększonych emisji, a także w wyniku ubytku terenów otwartych, wystąpią negatywne oddziaływania na biotyczne i abiotyczne komponenty środowiska naturalnego, których skutek może być większy aniżeli suma konsekwencji funkcjonowania każdego z nich z osobna.

Planowane zmiany przeznaczenia nie są jednak tak znaczące, aby powodowały nagromadzenie w środowisku szkodliwych czynników, które mogłyby się przyczyniać do powstania łańcucha szkodliwych procesów dla środowiska i zdrowia ludzi. Nie przewiduje się w związku z tym oddziaływań skumulowanych.

15.6. Transgraniczne oddziaływanie na środowisko

Realizacja ustaleń planu nie spowoduje emisji materii (zanieczyszczeń do wody, gleby czy powietrza) ani energii (zanieczyszczenia wibroakustyczne, emisja nowych pól elektromagnetycznych), których skutki będą zauważalne poza granicami Polski. Ustalenia przedmiotowego dokumentu nie będą więc generowały oddziaływań transgranicznych. Skutki realizacji ustaleń przedmiotowego dokumentu będą miały charakter lokalny, ograniczony do terenu opracowania i jego najbliższego sąsiedztwa.

Po przeprowadzeniu analizy skutków potencjalnych oddziaływań ustalono, że zapisy projektu planu nie dopuszczają lokalizacji na terenie opracowania działalności stwarzającej ryzyko szkody w środowisku, w sensie Ustawy z dnia 13 kwietnia 2007 r. o zapobieganiu szkodom w środowisku i ich naprawie (Dz.U. z 2019 r., poz. 1862).

Ustalenia przedmiotowego dokumentu nie skutkują negatywnym oddziaływaniem na obszary chronione, cenne przyrodniczo oraz na tereny o małej odporności na antropopresję. Nie powodują obniżenia walorów krajobrazu, nie ograniczają dostępu do zasobów środowiska, w tym dostępności do surowców mineralnych. W wyniku realizacji ustaleń przedmiotowego dokumentu nie zostaną wprowadzone do środowiska substancje (np. ścieki, odpady, zanieczyszczenia gazowe i pyłowe) oraz energie (takie jak ciepło, hałas, wibracje lub pola elektromagnetyczne) w ilościach mogących spowodować przekroczenie standardów jakości środowiska, mając przez to negatywny wpływ na jakość środowiska i zdrowie ludzi.

16. OCENA ROZWIĄZAŃ PROJEKTU PLANU MAJĄCA NA CELU ELIMINACJĘ LUB OGRANICZENIE NEGATYWNEGO ODDZIAŁYWANIA NA ŚRODOWISKO REALIZACJI USTALEŃ PROJEKTU PLANU

16.1. Opis rozwiązań eliminujących lub ograniczających negatywny wpływ na środowisko ustaleń projektu planu

Rozwiązania mające na celu eliminację lub ograniczenie negatywnego wpływu na środowisko przewidywanych projektem planu zmian sposobu użytkowania terenu można podzielić na dwie grupy:

- **rozwiązania ogólne** – zapisane w miejscowym planie zagospodarowania przestrzennego, dopuszczające lub wykluczające możliwość realizacji różnych typów inwestycji z ustaleniem ogólnych warunków ich realizacji,

- **rozwiązania szczegółowe** – dla przyszłych inwestycji są określane na etapie ich projektowania z uwzględnieniem ustaleń planu miejscowego.

W projekcie miejscowego planu zagospodarowania przestrzennego zapisano ogólne zasady zagospodarowania terenu, które mają wpływ na ochronę środowiska przyrodniczego.

16.2. Zapisy w projekcie planu określające zasady i warunki zagospodarowania wynikające z potrzeb ochrony środowiska przyrodniczego

Główne ustalenia w zakresie ochrony środowiska przyrodniczego obejmują:

- zakaz realizacji przedsięwzięć mogących zawsze znacząco oddziaływać na środowisko i zdrowie ludzi w rozumieniu przepisów ustawy o udostępnianiu informacji o środowisku i jego ochronie, udziale społeczeństwa w ochronie środowiska oraz ocenach oddziaływania na środowisko,
- zakaz prowadzenia działalności powodującej przekroczenie standardów jakości środowiska zgodnie z przepisami odrębnymi z zakresu ochrony środowiska.
- zakaz lokalizacji zakładów o zwiększonym bądź dużym ryzyku wystąpienia poważnej awarii przemysłowej.

16.3. Najważniejsze zasady i warunki w zakresie infrastruktury technicznej

W ramach ogólnych ustaleń dotyczących infrastruktury technicznej projekt planu określa następujące zasady:

1) w zakresie zaopatrzenia w wodę:

- a) zaopatrzenie z gminnej sieci wodociągowej o minimalnej średnicy 90 mm, z zastrzeżeniem przepisów odrębnych w tym w szczególności dotyczących rozwiązań indywidualnych,
- b) zaopatrzenie z istniejącej stacji uzdatniania wody obsługującej miejscowość,
- c) uwzględnienie wymogów przeciwpożarowych w zakresie lokalizacji hydrantów zewnętrznych;

2) w zakresie odprowadzania ścieków:

- a) odprowadzanie do gminnej sieci kanalizacji sanitarnej, z zastrzeżeniem przepisów odrębnych w tym w szczególności dotyczących rozwiązań indywidualnych,
- b) minimalną średnicę sieci kanalizacji sanitarnej na 200 mm,
- c) odprowadzenie do oczyszczalni ścieków obsługującej miejscowość;

3) w zakresie odprowadzania wód opadowych i roztopowych odprowadzanie powierzchniowo lub do sieci kanalizacji deszczowej;

4) w zakresie zaopatrzenia w energię elektryczną:

a) zaopatrzenie z istniejących i projektowanych sieci elektroenergetycznych średniego napięcia SN 15 kV i niskiego napięcia nN, po rozbudowie o nowe stacje transformatorowe SN/nN,

b) dla wewnętrznych stacji transformatorowych zwróconych ścianą bez okien i drzwi w stronę granicy działki budowlanej, na której są zlokalizowane, dopuszczenie budowy 1,5 m od tej granicy lub bezpośrednio przy tej granicy,

c) dopuszczenie zaopatrzenia w energię elektryczną z odnawialnych źródeł energii o mocy nieprzekraczającej 100kW, za wyjątkiem urządzeń wykorzystujących siłę wiatru;

5) w zakresie gospodarki odpadami unieszkodliwianie zgodnie z gminnym systemem gospodarki odpadami;

6) w zakresie dostarczania ciepła zaopatrzenie z indywidualnych źródeł wykorzystujących paliwa nisko emisyjne lub niepowodujących emisji;

7) w zakresie infrastruktury telekomunikacyjnej i teleinformatycznej dopuszczenie utrzymania, przebudowy i rozbudowy oraz budowy sieci i obiektów.

16.4. Ocena przyjętych w projekcie planu rozwiązań eliminujących lub ograniczających negatywny wpływ na środowisko

Specyfika planowania przestrzennego na szczeblu lokalnym, wynikająca z braku możliwości precyzyjnego określenia zakresu i profilu przyszłych inwestycji, pozwala na ustalenia jedynie minimalnych wartości brzegowych dla zagospodarowania terenu. W związku z powyższym przyjmowane w planie rozwiązania eliminujące lub ograniczające negatywny wpływ na środowisko mają charakter ogólnych zasad, które powinny być przestrzegane w późniejszych pracach projektowych. Zastosowane w projekcie planu rozwiązania eliminujące lub ograniczające negatywny wpływ na środowisko są zgodne z obowiązującymi przepisami dotyczącymi ochrony środowiska i przyrody.

Do najważniejszych ustaleń projektu planu służących minimalizacji negatywnego oddziaływania na środowisko należy zakaz lokalizacji przedsięwzięć mogących zawsze znacząco oddziaływać na środowisko oraz zakaz lokalizacji zakładów o zwiększonym i dużym ryzyku wystąpienia poważnej awarii przemysłowej.

16.5. Rozwiązania mające na celu zapobieganie, ograniczanie lub kompensację przyrodniczą negatywnych oddziaływań na środowisko, mogących być rezultatem realizacji planu, w tym na przyrodę

Z lokalizacją nowych inwestycji zawsze wiązać się będzie pochłanianie terenów niezainwestowanych. Biorąc pod uwagę zasady zrównoważonego rozwoju, istotnie jest aby były to tereny o możliwie niskiej wartości przyrodniczej (bez większej bioróżnorodności, nie odgrywające znaczącej roli w systemie przyrodniczym rejonu opracowania, o niskiej jakości gleb), położone w sąsiedztwie terenów już zainwestowanych (zmniejszenie energochłonności i negatywnego oddziaływania transportu, łatwiejsze i mniej energochłonne rozwiązania w zakresie prawidłowej gospodarki wodno-ściekowej i gospodarki odpadami). Przedstawiona w projekcie planu koncepcja zagospodarowania terenu jest więc, uwzględniającym zasady zrównoważonego rozwoju, kompromisem pomiędzy potrzebą rozwoju społeczno-gospodarczego a racjami ochrony przyrody i środowiska.

Projekt miejscowego planu zagospodarowania przestrzennego zawiera zapisy łagodzące prognozowane ujemne skutki zawartych w nim ustaleń. Należy stwierdzić, że w ustaleniach dot. zasad ochrony środowiska i przyrody projekt planu nakazuje zachowanie warunków wynikających z przepisów ustawy Prawo ochrony środowiska. Przyjęte rozwiązania projektowe powinny zapewnić ochronę gleby, wód i powietrza przed oddziałującymi na nie negatywnymi czynnikami.

Tab 3. Proponowane metody ograniczania i łagodzenia negatywnych oddziaływań na środowisko

Oddziaływanie na:	Skala oddziaływania	Działanie minimalizujące
Gleby i powierzchnię terenu	zauważalne	zachowanie szybkiego tempa i planowego wykonywania wykopów, z zachowaniem zabezpieczeń gleb przed uplastycznieniem gruntów jak i przedostawaniem się zanieczyszczeń z placu budowy; kontrola przebiegu wznoszenia obiektów budowlanych celem ochrony środowiska przed zanieczyszczeniami ze środków używanych na budowie; gromadzenie i segregowanie odpadów w miejscach ich powstawania;
Wody powierzchniowe i podziemne	zauważalne	stosowanie maszyn w pełni sprawnych technicznie, w celu uniknięcia wycieków; rzetelna kontrola przebiegu wznoszenia obiektów budowlanych celem ochrony środowiska przed zanieczyszczeniami ze środków używanych na budowie
Bioróżnorodność	znikome	ustalenia dotyczące wysokość zabudowy, jej gabarytów, formy dachu; kontrola stopnia realizacji powierzchni biologicznie czynnej w ramach poszczególnych terenów,
Powietrze atmosferyczne	znikome	zalecenie wytwarzania energii dla celów grzewczych przy zastosowaniu paliw charakteryzujących się najniższymi wskaźnikami emisji substancji do powietrza, takich jak paliwa płynne, gazowe i stałe; przeprowadzanie termomodernizacji nieocieplonych budynków
Klimat akustyczny	brak	-
Klimat	brak	stosowanie proekologicznych systemów grzewczych
Zasoby naturalne	brak	-
Zdrowie ludzi	brak	-

Rozwiązania te zostały w znacznym stopniu zawarte w ustaleniach planu.

17. METODY ANALIZY SKUTKÓW REALIZACJI POSTANOWIEŃ PROJEKTU PLANU I CZĘSTOTLIWOŚCI ICH PRZEPROWADZANIA

Ustawa o planowaniu i zagospodarowaniu przestrzennym z 2003 r. (Dz. U. z 2020 r. poz. 293) ustala obowiązek przeprowadzania przez wójta, burmistrza lub prezydenta miasta, raz w trakcie trwania kadencji rady gminy, analizy zmian w zagospodarowaniu przestrzennym oraz aktualności obowiązujących planów miejscowych i studium. Analiza ta może służyć również ocenie skutków realizacji postanowień planu miejscowego dla środowiska.

Przy wykonywaniu tej analizy należy zwrócić szczególną uwagę na zmiany w strukturze użytkowania gruntów (udział powierzchni biologicznie czynnej, udział powierzchni zainwestowanych i kubatury obiektów budowlanych). Jako podstawę takiej analizy należy wykorzystać rejestry wydanych pozwoleń na budowę oraz rejestry obiektów oddanych do użytku. Kontrola realizacji postanowień planu obywać się powinna także w ramach procesu inwestycyjnego - uzyskiwania pozwolenia na budowę oraz odbioru technicznego obiektów. Powinna ona być realizowana przez organy administracji architektoniczno-budowlanej i nadzoru budowlanego. Skutki realizacji projektu planu na środowisko przyrodnicze należy badać również pod kątem stanu infrastruktury technicznej – organem odpowiedzialnym są instytucje zarządzające obiektami i urządzeniami infrastruktury. Proponuje się zastosować w ramach analizy porealizacyjnej, powykonawczej następujące elementy pomiarów i badań:

- pomiarów uciążliwości akustycznej dróg na odcinkach w obszarach zabudowanych;
- pomiarów zanieczyszczenia wód opadowych i roztopowych w obszarze oddziaływania dróg i skuteczności zastosowanych rozwiązań przeciwdziałających zanieczyszczeniom.

W zakresie analizy stanu areosanitarnego na etapie funkcjonowania dróg ze względu na prognozowane zanieczyszczenia powietrza nie jest konieczne prowadzenie pomiarów w ramach analizy porealizacyjnej.

Za zmiany jakości poszczególnych komponentów środowiska organem odpowiedzialnym jest WIOŚ. Na podstawie badań monitoringowych oraz działań inspekcyjnych, wykonywana jest ocena poszczególnych komponentów środowiska i opracowywane zbiorcze informacje dotyczące stanu środowiska.

18. ROZWIĄZANIA ALTERNATYWNE

Projekt planu realizuje politykę przestrzenną gminy Żabia Wola określoną w studium. Wg zapisów Ustawy z dnia 27 marca 2003 r. o planowaniu i zagospodarowaniu przestrzennym projekt planu nie może być sprzeczny ze studium. Łączy on potrzeby mieszkańców z wnioskami instytucji i organów – inwestorów, którzy w dalszej kolejności opiniują i uzgadniają projekt planu. Ponadto uwzględnia obowiązujące przepisy prawa, aktualizuje więc plany obowiązujące. Zmiana planu jest wynikiem wielu czynników jak również oczekiwań optymalnych gminy w zakresie racjonalnych i ekonomicznych rozwiązań w tym zakresie.

Przy opracowywaniu projektu Planu wzięto pod uwagę ewentualne kolizje projektowanego i istniejącego zagospodarowania oraz uwzględniono wymogi ochrony środowiska przyrodniczego i kulturowego. Zaproponowane rozwiązania w zakresie przeznaczenia terenów, sposobu ich zagospodarowania, warunków dla projektowanej zabudowy oraz zasad zaopatrzenia w infrastrukturę techniczną i zasad obsługi komunikacyjnej pozostają w zgodności z zaleceniami wynikającymi z ze studium. Rozwiązania projektu Planu gwarantują prawidłowe funkcjonowanie omawianego obszaru, stanowią kontynuację istniejącego użytkowania terenów oraz wskazując nowe możliwości rozwoju obszaru w oparciu o istniejące uwarunkowania.

Rozwiązaniem alternatywnym dla projektu planu byłoby odstąpienie od jego realizacji i podtrzymanie ustaleń planu obowiązującego, co nie miało by istotnego wpływu na środowisko, ze względu na obecne zagospodarowanie działki. W związku z powyższym szukanie innych rozwiązań alternatywnych nie jest konieczne.

19. WNIOSKI

W wyniku przeprowadzonych analiz i ocen prognozuje się, iż zmiany w sposobie zagospodarowania przestrzennego terenów, które wystąpią w wyniku realizacji ustaleń projektu dokumentu będą miały zarówno charakter pozytywny, jak i negatywny, rozumiany jako oddziaływanie zauważalne lecz niepowodujące naruszenia standardów środowiskowych.

Projekt planu ustala przeznaczenie terenu zgodne z bieżącymi potrzebami właścicieli i inwestorów, w zgodzie z polityką gminy zawartą w opracowaniach nadrzędnych. Zapisy dotyczące ochrony środowiska powinny ograniczyć możliwość występowania negatywnych oddziaływań ustaleń projektu planu na środowisko. Regulacje dotyczące infrastruktury technicznej na obszarze opracowania sprzyjają zachowaniu wymogów ochrony środowiska.

Przyjęcie miejscowego planu zagospodarowania przestrzennego zapewni racjonalne użytkowanie przedmiotowego obszaru, zgodnie z obowiązującymi normami i obostrzeniami prawa ogólnokrajowego i lokalnego, z zachowaniem ładu i estetyki oraz z dotrzymaniem zasad optymalnego wykorzystania terenu i zabezpieczenia elementów środowiska przed niekorzystnym oddziaływaniem, a także w poszanowaniu zasad zrównoważonego rozwoju. Projekt planu uwzględni różnorakie uwarunkowania wynikające z charakteru oraz usytuowania przedmiotowego terenu i jednocześnie wprowadza prewencyjne ustalenia służące ochronie środowiska.

Nie jest możliwe jednoznaczne wskazanie dokładnego stopnia oddziaływania na środowisko zmian wprowadzonych na mocy planu. Można jedynie wskazać kierunek i charakter oddziaływania na środowisko (tabela 4).

Tab. 4. Ocena wpływu skutków ustaleń na środowisko przyrodnicze na obszarze projektu planu

Elementy uwzględnione w prognozie	Prognozowane zmiany
Zanieczyszczenie powietrza	Wzrost zapylenia w czasie trwania procesu budowlanego
Wytwarzanie ścieków	Wytwarzanie ścieków bytowych oraz zanieczyszczonych wód opadowych i roztopowych
Wytwarzanie odpadów	Wytwarzanie odpadów komunalnych, które przy pełnej realizacji ustaleń projektu planu nie będą negatywnie oddziaływać na środowisko
Hałas i wibracje	Nie przewiduje się powstania źródeł hałasu mogących przyczynić się do przekroczenia dopuszczalnych poziomów hałasu
Pole elektromagnetyczne	Nie przewiduje się powstania źródeł pola elektromagnetycznego znacząco negatywnie oddziałującego na środowisko
Ryzyko poważnych awarii	Brak ryzyka wystąpienia poważnych awarii
Środowisko życia człowieka	-
Wody powierzchniowe i podziemne	Zakładana intensywność zagospodarowania nie spowoduje znaczącego wpływu na ten element środowiska
Rzeźba terenu	Okresowe przekształcenia powierzchni ziemi przez wykopy i nasypy budowlane
Klimat	Nieznaczne zmiany w mikroklimacie
Gleby	Trwałe przekształcenia warstwy glebowej na terenach budowlanych.
Szata roślinna	Dalsze ograniczenie powierzchni biologicznie czynnej – umożliwiającej wegetację roślin
Świat zwierzęcy	-
System ekologiczny, bioróżnorodność	Nieznaczne obniżenie różnorodności biologicznej
Krajobraz	-

20. STRESZCZENIE W JĘZYKU NIESPECJALISTYCZNYM

Obowiązek opracowania prognozy oddziaływania na środowisko ustaleń przedmiotowego projektu planu wynika z art. 51. Ustawy z dnia 3 października 2008 roku o udostępnianiu informacji o środowisku i jego ochronie, udziale społeczeństwa w ochronie środowiska oraz ocenach oddziaływania na środowisko (Dz.U. z 2018 poz. 2081). Jej zadaniem jest sprawdzenie w jaki sposób realizacja inwestycji zgodnych z projektem planu może wpłynąć na środowisko, czy wystąpią znaczące zagrożenia dla jego stanu i czy przewidziane w projekcie planu rozwiązania ograniczające negatywny wpływ na środowisko są wystarczające. W tym celu przeprowadzono analizę stanu środowiska, zidentyfikowano zagrożenia, oceniono w jaki sposób realizacja ustaleń planu będzie wpływać na poszczególne elementy środowiska, oceniono przyjęte w projekcie rozwiązania minimalizujące negatywny wpływ na środowisko.

Obszar objęty projektem planu położony jest w województwie mazowieckim, w powiecie grodziskim, w północnej części gminy Żabia Wola, w północnej części miejscowości Musuły. Obejmuje działkę o nr ew. 183/2 w miejscowości Musuły o powierzchni 0,20ha. Miejscowość Musuły znajduje się w odległości ok. 5 km od centrum administracyjnego gminy - miejscowości Żabia Wola. Obszar opracowania otoczony jest terenami leśnymi, położonymi na północnym skraju gminy, przy bliskim sąsiedztwie osiedla domów jednorodzinnych w Książenicach, gm. Grodzisk Mazowiecki.

Funkcje przyrodnicze obszaru są mało zróżnicowane. Na zagospodarowanie działki składa się budynek mieszkalny jednorodzinny oraz budynek gospodarczy, w średnim stanie technicznym. Obszar opracowania ze wszystkich stron sąsiaduje z terenem leśnym. Obsługa komunikacyjna zapewniona jest przez nieograniczoną w czasie służebność gruntową na rzecz każdorazowego właściciela działki 183/2 polegającą na prawie przejścia i przejazdu przez działkę 183/1 drogą o szerokości 5 metrów i długości 180 metrów prowadzącą od drogi publicznej przez działkę 183/1 do działki 183/2.

Obszar opracowania odznacza się brakiem istotnych walorów przyrodniczych i krajobrazowych. Zasoby przyrodnicze terenu są bardzo mocno ograniczone ze względu na istniejące zagospodarowanie. Na analizowanym obszarze nie stwierdzono występowania, ważnych z ekologicznego punktu widzenia, większych zadrzewień śródpolnych, wpływających na zwiększenie lokalnej bioróżnorodności. Obszar opracowania leży poza obszarowymi formami ochrony przyrody w rozumieniu ustawy o ochronie przyrody.

Projekt planu przeznaczają obszar opracowania pod tereny zabudowy mieszkaniowej jednorodzinnej. Funkcje te nie naruszają kierunków rozwoju określonych w opracowaniach nadrzędnych i nie kolidują z istniejącym zagospodarowaniem.

Ustalenia przedmiotowego dokumentu nie skutkują negatywnym oddziaływaniem na obszary chronione, cenne przyrodniczo oraz na tereny o małej odporności na antropopresję. Nie powodują obniżenia walorów krajobrazu, nie ograniczają dostępu do zasobów środowiska, w tym dostępności do surowców mineralnych. W wyniku realizacji ustaleń przedmiotowego dokumentu nie zostaną wprowadzone do środowiska substancje (np. ścieki, odpady, zanieczyszczenia gazowe i pyłowe) oraz energie (takie jak ciepło, hałas, wibracje lub pola elektromagnetyczne) w ilościach mogących spowodować przekroczenie standardów jakości środowiska, mając przez to negatywny wpływ na jakość środowiska i zdrowie ludzi.

Realizacja ustaleń planu nie spowoduje emisji materii (zanieczyszczeń do wody, gleby czy powietrza) ani energii (zanieczyszczenia wibroakustyczne, emisja nowych pól elektromagnetycznych), których skutki będą zauważalne poza granicami Polski. Ustalenia przedmiotowego dokumentu nie będą więc generowały oddziaływań transgranicznych. Skutki realizacji ustaleń przedmiotowego dokumentu będą miały charakter lokalny, ograniczony do terenu opracowania i jego najbliższego sąsiedztwa.

Zapisy dotyczące ochrony środowiska powinny ograniczyć możliwość występowania negatywnych oddziaływań ustaleń projektu planu na środowisko. Regulacje dotyczące infrastruktury technicznej na obszarze opracowania sprzyjają zachowaniu wymogów ochrony środowiska dotyczących emisji zanieczyszczeń do powietrza atmosferycznego, wód i gruntu.

Wskazane jest przeprowadzenie analizy skutków realizacji ustaleń projektu planu raz na 4 lata (w czasie trwania kadencji rady miasta) przy sprawdzaniu aktualności ustaleń planu.

OŚWIADCZENIE

Ja niżej podpisana, autor opracowania pt. „**Prognoza oddziaływania na środowisko uchwalenia miejscowego planu zagospodarowania przestrzennego Gminy Żabia Wola obejmujący działkę nr ew. 183/2 położoną w miejscowości Musuły**” oświadczam, że spełniam wymagania dla wykonywania w/w dokumentów zgodnie z art. 51 ust 2 lit f ustawy o udostępnianiu informacji o środowisku i jego ochronie, udziale społeczeństwa w ochronie środowiska oraz o ocenach oddziaływania na środowisko (Dz.U. z 2018 poz. 2081 z późn. zm.).

Jestem świadoma odpowiedzialności karnej za złożenie fałszywego oświadczenia.



mgr Magda Lewandowska